工商晚報
The Kung Sheung Evening News
督印及承印：工商日報有限公司
香港灣仔分域街十八號
各部電話
編輯部：二七零七零六
採訪部：二八零零八七　二七三四九二　二八二五四零
營業部：二七九三零七
廣告部：二八零七零八
社長室：二八二四五五
總編輯：二七五零五六
經理室：二七七二六一
中區辦事處：二弍五四九五　二弍一弍三八
電報掛號二零七五　郵箱六二號
出紙兩大張售價弍毫
新聞紙第一一七九五號

·本報每份仍售弍毫·

好多人想殺葛柏
律師話因他知得太多
解返香港命仔凍過水

【倫敦十一月三日路透社電】前香港總警司葛柏的辯護律師本日宣稱：若葛柏遭引渡由英返港，則有被人殺害之可能。

據葛柏的辯護律師芬尼爾告記者稱：「即使在監獄之內，也有人有辦法殺害他。」

現年五十二歲的葛柏昨日在犯人檻內，聞倫敦首席裁判司米爾頓爵士宣判他必須返港受審時，曾經暈倒。

芬尼爾說：「他本人和其他消息來源都會經告訴過我：若他返港便會被殺，因為他知得太多了。」

芬尼爾說：「他本人和其他消息來源都曾經告訴過我：若他返港便會被殺，因為他知得太多了。」

葛柏於一九七三年六月間，因涉嫌賄賂及貪污而為香港律政司要求於八天內解釋他存於外國銀行戶口中的大量財富來源之後，潛離香港而遭通緝。

芬尼爾告「每日郵報」記者稱：他預料在四週至六週內即可完成上訴手續，向倫敦高等法院申請「人身保護法令」，以抗拒米爾頓爵士的裁定。

美國費城「兒童醫院」的外科主任寇普醫生，曾於九月十八日領導一組醫生，為一對來自多明哥的連體女嬰進行一次罕有的分割手術。圖為寇普醫生昨日抱着十三個月大的艾娜(左)及嘉拉合攝。她們預料將於本月底出院返家。(合衆社圖片)

麗星樓住客再准返家
遇颱風暴雨仍須遷出

【本報訊】工務局發言人今晨宣佈：工務局人員在經過近日來視察後，發現大坑道麗星樓後山，由於豪雨已停，山坭傾瀉亦已停止，該處危險性已減少。因此，麗星樓一百七十六戶住客，自今晨開始，已被通知可以搬回住所居住。

但發言人指出：封閉令至今仍未解除，搬回該處的住客，如遇三號以上風球，或豪雨警告，仍須撤離該處。

按：麗星樓住客在第一次獲准返回住所，又遇風訊，立即遷出，住客大嘆疲於奔命。

保利董事官方代表與會計師
開會審核賬目調查報告
預料千萬元下落將揭曉

【本報訊】保利工程有限公司董事，將於今午在羅兵咸會計師樓與財政司所委派之兩名視察員——審定會計師格拉斯第及大律師韋文南——舉行首次會議，審核該公司剛完成之帳次調查報告。

雖然記者今晨未能與羅兵咸會計師樓的合夥人審定會計師格拉斯第接觸，但其秘書向本報記者證實格拉斯第會計師將於今午五時卅分，與保利公司之董事們，在其辦事處舉行會議。

一般預料：今午之會議，李保羅將會聯同胡應湘及其他董事局成員出席，而該筆九百多萬元在「不正常情況下」被提取的欵項，亦可能會公開發表。

保利公司前董事局代主席胡應湘在昨晚深夜接受本報記者訪問時，表示在今日之會議中，將會順帶提及該筆已經證實遭人挪用之九百多萬元欵項問題。同時，並希望將事件真相，公開宣佈。他形容此事件真相已露曙光。

胡氏並承認已被邀請出席今日會議，而李保羅亦為被請之列，協助調查該筆九百多萬元事件，並回答兩名視察員之問題。

胡氏透露：俟今日會議有所決定後，將於今日或明日，與工務局官員商討撤回接管地盤事宜，由於工務局所提三項條件已做到，相信成功機會很大。

今午之會議，是該兩名視察員被財政司委派調查保利工程事務後十天以來，與保利董事之首次接觸。

工務局謂並未接獲
撤回接管保利要求

【本報訊】據工務局發言人今午答覆本報記者詢問時透露：截至今午為止，工務局尚未接獲保利公司要求撤回接收十一個地盤的消息。

就目前而言，僅餘兩天，發言人指出，如此兩日內無進一步發展，工務局將照原定計劃，接管保利公司十一個地盤。

小評
凌基理的偏見

香港雖然有法院，但不設擊鼓鳴冤，或者按鈴告狀。

香港雖然有人寫標語申訴不平，但沒有人在牆壁上貼大字報。市民要有所申訴的時候，許多時祇有投書去報章，希望透過傳播媒介，作公衆的申訴，所以大部份報紙，不論中西報，都有「讀者投書」的專欄。

香港政府一直都重視報章上的讀者投書，有專人負責收集，分送各有關機構作為參考。

警察公共關係總主任凌基理說：「本人相信一些讀者投函是報社編輯指示報社人員所寫，而非來自民衆。」

這種偏見，使人覺得，似乎不應出自一位有教養人士的口中，因為這是指摘報紙的編輯，偽造讀者投函，這會傷害到報章的信譽的，而且幾乎接近到人身攻擊，因為對讀者不忠實，頗有損於讀者投書欄編輯的人格。

其實投訴祇是一種事實的披露，是否用真姓名祇是技術問題，對事件的本質并無影響。正如警探扮嫖客去破妓寨，難道扮嫖客的警探是錯嗎？凌基理對香港報界似乎有很深的偏見，這真是香港報界最大的不幸。

警隊破外圍狗檔
另拘九黑籍男子

【本報訊】九龍警察總部大批探員，今晨零時左右，在旺角花園街一層樓宇內破獲一個「外圍狗」賭檔，當場逮捕十九名男子和一名女子，並檢獲逾一千五百五十元之現欵及一批賭具。

有一人現已被落案控以「接受外圍狗賭注」，其餘人等則控以「落外圍狗注」。他們將於今日稍後時間在北九龍裁判司署提堂。

【又訊】今晨六時許，反黑組華籍高級督察率領一隊人員前往英皇道南方大廈一個單位搜查，逮捕九名藏有攻擊性武器及三合會文件之三合會會員男子。

他們之年齡均在十六至四十五歲間，現已被扣留接受查詢。

警方在此一搜查中，檢獲三柄菜刀，一柄鞘之刀子，四枝水喉鐵及兩本三合會之文件。

獨行賊騎劫的士
卒被兩司機截擒

【本報訊】一名的士司機今晨在九龍塘被匪徒登車行劫及搶走的士後，立即截登同業之的士追截，卒將疑匪所駕的士截停，與其糾纏，適遇一輛警方衛鋒車經過，於是將疑匪交警帶署查訊。

被帶署疑匪姓潘，與兩名的士司機糾纏時，略受輕傷。

而的士司機被劫之現欵，事後在疑匪身上尋回。

渴睡母親枕壓嬰兒
導致窒息承認誤殺
官指無責任感判獄四載

【本報訊】一名心理陷於失常邊緣，且時常渴睡之女子因將其五個月之兒子仆於床並壓之以枕頭，至令該嬰孩窒息而死。為警方拘控謀殺罪於法庭，今解高院審結，因被告承認誤殺罪名，而控方亦不反對，法官遂判其入獄四年。

被告女子簡麗芳，廿五歲，被控於本年五月二日在九龍北帝街六十號十樓R座謀殺其五月大之兒子鄭國輝。被告今晨承認誤殺，法官判之入獄四年。法官於判案時指出：其不接納被告為神經不健全一說，他認為被告是無責任感，故判之入獄四年，作為教訓。

據案情透露：被告原為一工廠女工，後與一鄭姓男子結婚，誕下該嬰。由於被告一向渴睡，故其夫囑咐嫂嫂代為照料該嬰，案發前一日，被告外出，至凌晨三時許始返回，其夫遂加以苛責，至當日清晨六時許，被告丈夫外出上班，留下被告及其子，至晚上六時卅分，其嫂弄妥晚膳，遂拍門叫被告用膳，但久呼不應，遂電其夫返家，最後被告丈夫於力拍房門亦無反應中，破窗而入，但發現其子鄭國輝被綿被蓋着，死去多時。其妻即被告卻呆立床前。

據被告供詞透露：她無意殺害其子。但由於當日死者啼哭，她懼怕因而吵醒其大伯，其大伯前曾對其子啼哭表示不滿，且透露會為此而趕走母子兩人，遂以奶咀予其子，但死者哭聲仍然不止，她遂將之反仆於牀，以枕頭壓之，令其止哭。詎料竟令其子致死。其時她甚為驚恐，曾以繩索自殺，但繩索截斷，她亦曾以刀割脈自殺，但甚痛遂作罷。

被告之辯護律師亦表示：被告經醫生檢驗後，証實其心理已陷於失常邊緣。

手術後首次坐起床
尼克遜脫離危險期

【加州長灘三日法新社電】前總統尼克遜的醫生今日在此間宣佈：尼氏已脫離危險時期。

一名醫院發言人宣讀郎格蘭醫生的醫療報告稱：自從上星期二接受靜脈炎手術以來，尼氏今日首次在床上坐起來。

他又報導：尼氏度過「入院以來最佳的早晨」。

郎格蘭醫生又補充謂：這位前總統仍將有一名護士經常在身傍特別照料。自從尼氏手術後陷入休克之後，曾有兩名護士日夜看管他。

今日天氣預測

吹和緩之東至東北風，密雲，初時間中有微雨，下午雨勢頗大，最高氣溫達攝氏廿五度。

今午十二時，天文台錄得之室外氣溫紀錄為攝氏表廿四度，濕度百分之八十八。

高潮：上午六時二十二分，下午四時二十七分。

低潮：下午一時零二分，下午十一時二十一分。

似非人浮於事
政府好多空缺

【本報訊】政府現有大量空缺，亟須聘用七位庫務會計，十二位建築文量師，三位土壤工程師，及十四位海水化淡廠之電氣及機械專家。

政府又需九位法律助理員及一百六十七位工藝教師，其中包括十五位主任導師，六十五位高級導師。

工藝教師尚未在海外刊廣告，據謂：政府之政策係先在本港物色。

截至今年元月，本地公務員有九三三一八名，海外公務員二二四九名。

警察現有空缺二千二百，督察一百五十六名。監獄處需獄官八十名，助理二百八十名，消防處需三百多人，移民局亦需七十人。

觀點與角度　王璋

啟德機場戒備鬆懈
美記者懷假機關槍
順利入境未遇麻煩

【本報訊】倫敦星期泰晤士雜誌載稱：軍火不難經由啟德機場偷運來港。據謂：美國記者李德納，曾攜模型輕機關槍及自動手槍來港，未被查出。

李德納自撰一文，詳述如何攜假槍由日本來港，其後又轉往美國，歐洲而至英國。

渠由東京來港時，因國泰公司點收行李處檢查嚴格，故改乘美國民航機。抵港後，渠即決定循海道攜槍越太平洋，因啟德機場均對離境旅客檢查嚴格。

李德納攜帶之三枝假槍，一為美國渦姆生，一為英國施泰寧，一為比利時白朗寧。渠謂：抵啟德機場後，渠選擇行經一年資之關員，此人在高級職員之壓力下，每讓外人經過而不檢查其行李。

警方發言人對此報導不予置評，謂與警方無關。民航處發言人亦謂：此係緝私處之事。

緝私處之萊赫敖稱：渠所屬人員在啟德執行之工作，基本上係關稅而非保安。但彼等常查出武器及將攜武器之乘客交與警方。

渠又指出：每年有三百五十萬人經過啟德，最繁忙時有三四架珍寶機同時落客，故所屬人員十分忙迫。但渠認為：啟德之搜查一般係十分良好。

警方尋獲旅行迷途青年

【本報訊】今日零晨二時許，警方接獲一項報告謂：昨日下午四時左右有九名年二十餘歲之人士(四女五男)前往荃灣城門區旅行，但一直未有回家，可能已迷途。

五隊警方搜索隊經七小時之搜索後，其中由荃灣警署麥都豪督察(譯音)率領之一隊人員卒於今日上午九時許在離城門阮光凹(又名鉛鑛凹)以北約五哩之針山發現該等旅行人士。

他們除覺極度疲勞外，並無其他不適，他們已被帶回家裡。

十一月三日為倫敦至布萊頓的行車七十五週年紀念，摩亞夫婦與友人分乘兩架一九零三(右)及一九零二年出產的「老爺車」，駛經倫敦最著名的勝蹟——大笨鐘及國會大廈。(合衆社圖片)

兩巴續約條件談不攏
傳政府擬將部份路綫撥給小巴士行走

【本報訊】為商談兩巴專利權續約及改善服務問題，港府環境司及經濟司日則曾與兩巴代表舉行聯席會議，官方原則上同意可讓兩巴續約十年，且暗示可於財政上予以支持。但因所提之條件被兩巴認為過於「苛刻」，故商談至今未達成協議。

據悉：該等「苛刻」條件其中包括兩巴放棄若干路線，將之撥予小巴行走；港府委出四名董事，分別直接參予指揮兩巴行政及財政事務。

席間，官方代表以九巴業務之必須大力拓展，暗示官方可予財政上之支持。但對九巴時常出現於路面壞車，官方以阻塞交通為前提，促請九巴注視。

據靈通消息透露：港府可能委派經濟司鍾信、保安司戴宏志及兩名行政局議員出任兩巴董事。

據悉：由於港府對促請兩巴改善服務之立場堅定，而兩巴當局則認為除委派代表參與董事局外，其他干預兩巴行政事務的條件殊難接受，因此準備採取共同立場以謀對策。

港督於上月十六日在立法局新年度施政報告致詞時表示：「過去幾個月來，港府曾與九龍巴士公司和中華巴士公司進行了詳細的談判，以期達到兩公司專利權修改的協議，現在已同意了有關各線的詳細車表，規定一九七五至七六年度內每一路綫要提供的車輛數目，以達到可接受的行車密度。雙方也同意了直至一九八○年時巴士容量的計劃。」

他希望這些討論可令政府和兩公司之間達到最後的協議，以便在明年二月時頒發新的專利權。這新專利權中一項必要的條件是政府以委出代表參加兩公司的董事會的方式，直接參與指揮這兩家公司的業務。

屯門黑吃黑命案
疑兇加控罪還押

【本報訊】本年二月青山屯門發生一宗疑為販毒集團買兇殺人案，一名疑兇今晨解中央法庭，被加控一項謀殺罪名。法官將案押候至十一月十一日，循嚴重刑事案程序展開初級偵訊。倘表面證據成立，此案將轉解高院聆訊。

被告男子佘德成，廿一歲。被控三項罪名：㈠於本年二月六日，偕同在逃人等，謀殺男子梁發禧；㈡於本年二月四日至六日，串同其他人等，謀殺男子梁發禧；㈢於本年二月四日至八日，謀殺男子吳兵。被告今晨暫時無須答辯控罪。

康福
聖誕渡假團
紐西蘭　澳洲
12月11日
日本
大阪—京都—富士山
11月23日(將滿)
12月21日七天
馬星泰
11月15日(歡迎持英籍護照參加)
12月21日
台灣
九天超級環島
11月23日　30日(將滿)
12月7日　14日　21日　22日
23日　24日
餘額有限・報名從速
有証參加・特價優待
1975年
1月1日　11日　18日　25日
2月8日　9日　10日　15日
菲律賓
11月23日(將滿)
12月21日　23日
康福旅運社有限公司
地址：香港德輔道中萬宜大厦六二二室(按6字)
電話：5-258131　258132　222568　233479
地址：九龍尖沙咀碼頭星光行九○九室(按9字)
電話：3-677668　677491　685914　693271

香港九龍
英記老茶莊
一年一度　大減價
由十一月五號至十一號止決不展期
各種名茶一律八折
香港：中環・灣仔・銅鑼灣・北角・電話H四四三八壹一
九龍：旺角分行奶路臣街　油蔴地彌敦道碧街四七號
油蔴地分行彌敦道碧街四十七號

尖沙咀地王舖樓招租
彌敦道加連威老道大單邊(即美敦大廈)
免稅店與道亨銀行貼鄰
(一)旅遊業旺舖位七百餘呎，冷氣設備，即道亨銀行貼鄰
(二)豪華頂樓：面對優美海景係冷氣舖地氈，合高層人仕租用
(三)商住兩用洋樓：約一千尺，合醫生診所出入口行
獨一業權管理週全，管理員引看，電K八四五二三三洽

灣仔地王單邊舖位招租
軒尼詩道與菲林明道交界
(舊即合德汽車行)約七百餘呎
合銀行大機構陳列所酒吧　電K八四五二三三洽

蘇聯武裝部隊坦克火箭
中俄共邊境閱兵
總理柯錫金親自到場檢閱

【莫斯科三日法新社電】蘇聯本日又在中蘇邊界的吉爾吉斯首府弗隆士陳兵示威，藉口慶祝該共和國成立五十週年而使坦克、火箭與武裝部隊遊行約一小時。

蘇共總理柯錫金亦到場檢閱部隊。蘇聯邦的吉爾吉斯共和國與中國大陸邊界接壤五百公里（三百英里），居民包括吉爾吉斯人及散居中蘇邊界的卡爾穆斯人。首都弗隆士離邊界只二百五十公里（一百五十英里）。

該項閱兵儀式在電視廣播時，電視台的評論員曾經強調參觀人數之多及軍容之盛。閱兵式由軍官訓練班員生前導，步兵、工兵及邊防衛隊繼之，坦克、火箭等適合於山野作戰武裝部隊又繼之，而由拔刀衛鋒的馬隊作殿後。隨後有來自集體農場及山區的平民，包括掛滿徽章的工人、礦工、運動員及學童。

基卿將開始閃電訪問
尋求中東新和平
爲自十月戰爭後八度訪中東

【布加勒斯特三日法新社電】美國務卿基辛格今天證實：他將於下週前往埃及、沙特阿刺伯、約但、敍利亞和以色列等國，作一系列的閃電訪問，來進行尋求中東和平的新旅程。

一般預料，基辛格將於本星期二日在開羅逗留，星期三日清晨抵達利雅得，當晚到安曼，然後於星期四日晨在大馬士革，同日的晚間則居停於以色列。

今天，基辛格於從伊朗飛抵布加勒斯特之前，在專機上表示，由於在拉包特舉行的阿剌伯高峯會議已於上星期二日結束，他希望重新與中東各國接觸。

這將是去年十月戰爭以來，基辛格訪問中東的第八次。在三週之前，他便是逗留在中東的。

不過，一位美國人士說：基辛格對於談判會有新的迅速進展，未表樂觀。

基辛格目前旅程的首站是莫斯科，他將於明天由此間飛往南斯拉夫首都布爾格萊德。隨後他將飛往開羅，對「世界糧食暨農業組織」的會議致辭，然後才往中東訪問。

若干美國人士說：基辛格表示，他亦有可能快將訪問土耳其。

該美國人士說：一度認爲基辛格訪問突尼西亞的可能性，目前似已減少。

（在貝魯特，今天一項未經證實的報載消息說：基辛格可能訪問黎巴嫩，不過由於保安上的原因，訪問日期將不會預早宣佈。）

【羅馬尼亞．布加勒斯特三日路透社電】美國國務卿基辛格與羅馬尼亞總統齊西斯古兩人，今晚同意雙方政府加緊經濟上的聯繫。

基辛格與該思想獨立的羅馬尼亞領袖，在布加勒斯特的總統府內會談了四小時之久，比較原定的會談時間還多出了半個鐘頭。使到一次盛大國宴的來賓須要等候。

齊西古說：基辛格提出保證，謂羅馬尼亞不久將獲得美國最惠國關稅待遇的優待。

這位總統對記者表示，基辛格「提出保證說：這個問題將於不久的將來獲得全面的解決」。

同時，齊西斯古又說：他們同意展開商討經濟範疇的進一步和解。

在五年的時間內，羅馬尼亞與美國的貿易，已增加了達四倍。它現正考慮購置一批美國的客機，且希望在開採黑海石油資源方面，獲得美國的援助。

【羅馬三日美聯社電】共產黨星期日號召全國在美國國務卿基辛格到訪羅馬期間，實行「一民事抗議」。警方警告謂：準備配合基辛格星期一抵達的龐大左翼集會，將使首都進入戒嚴狀態。

基辛格定於星期一晚從貝爾格勒抵達此間，爲星期二開幕的「世界糧食會議」致詞。他這次到訪，剛好在左派份子，指責美國揮手義大利政治的憤怒聲中，而義大利又正僅得一個臨時照應的政府（該國的中間偏左政府，經於三十一前辭散）。

【安卡拉三日路透社電】消息靈通人士今日說：預料美國務卿基辛格將於本星期五日抵此，來設法說服土耳其接受美國就有關塞浦路斯問題所提出的秘密建議。

以內閣拒絕與巴解談判

【耶路撒冷三日法新社電】據接近總理府方面人士說，以色列內閣本夜一致拒絕與巴勒斯坦解放組織進行談判的主張。

政府閣員一致認爲各項談判祇應與國家進行。

【耶路撒冷三日路透社電】以色列內閣本夜擬定各項計劃，俾對抗阿刺伯高峯會議去週在摩洛哥所作出的各項決定，但各官員拒絕談及任何詳情。

內閣方面人士祇說明拉賓總理對於星期六在國會所舉行的一項特別政治辯論中，概括說明以色列的立場。

阿刺伯領袖們去週曾在摩洛哥首都拉巴特授權巴勒斯坦解放組織担任爲巴勒斯坦人民官方代表。

以色列領袖們曾迭次說明他們將不與巴解會談，并曾闡明巴勒斯坦問題應在與約但國王胡辛會談的範圍內而解決。

內閣方面人士說：今天的會議，包括由總理拉賓，外長阿倫與陸軍情報局長加斯少將對阿刺伯會議所作出的各項分析。

俄州嚴重水災
十萬人失家園
州長要求宣佈爲災區

【俄克拉荷馬市三日美聯社電】民防當局說：自上週俄克拉荷馬州發生的水災，使到兩人死亡之外，還使到十萬人無家可歸和損失超過一百萬美元的財產。他們於星期日又說：在天氣轉好之前，一定會更加惡劣的。

州長大衛．荷爾已請求福特總統宣佈八個縣爲重要災區，使居民能接受聯邦的財政援助。國民警衛軍、消防隊和警察於星期日正在協助杜爾沙、俄克拉荷馬市、余康、古里斯和愛蒙德等地的居民疏散。民防發言人又說：據報，有三名獵人在俄克拉荷馬州東北面諾華達的一個湖內附近失踪，搜索行動已在進行中。

在俄克拉荷馬州中部和東北部，由於預料會再有豪雨，因而一個洪水泛濫的警告於星期日下午仍然有效。

環球航空公司義僱員
佔領訂票處
抗議被解僱

【羅馬三日路透社電】美國環球航空公司以前的義大利籍僱員，今日佔據了該公司主要的訂票處，來抗議他們的被解僱。

昨晚約有二十人開始佔據了該辦事處，據一位工會發言人說：他們會繼續佔據它，直至環球航空公司當局答應與十月底以裁員爲名而被解僱的八十五名空中侍應生和空姐再度展開談判時爲止。那位發言人告訴路透社記者說：八十五名被解僱的職員，全部支持這項佔據行動，並以輪班方式來日夜佔據這辦事處。

據環球航空公司主持在義大利營運的首腦雷蒙．費烈特安尼博士表示，對這次裁員感到遺憾，但他指出，這祇是節省開支行動的一部份，其中包括關閉在羅馬、巴黎和東京的海外基地在內。

基辛格抵羅馬訪問前夕
兩美資公司辦事處
被暴徒拋擲燃燒彈

【羅馬三日路透社電】警方說：四枚莫托托夫雞尾酒燃燒彈，今晚分別被拋進此間的美國「萬國商業機器公司」和「明尼蘇達礦務公司」的各辦事處。

另一個汽油彈同時亦被拋進一輛路過的汽車之內，使到全車着火焚燒。汽油彈隨即跳至另一輛警車，使它亦告着火。

警方說：但汽車內的一對年青夫婦與及那些警察，却能及時逃出，而當時那些辦事處內是無人辦公的。

這次襲擊行動，是在美國國務卿基辛格博士前來羅馬，爲世界糧食會議演說的前一天發生。左翼組織已計劃發動多次大遊行，來反對基辛格，一些寫着「走吧，基辛格」的海報，已遍貼羅馬的牆壁上。

那些炸彈是在市中心十一月大道的交通仍然擁塞之時，被拋進這些位於那裏的辦事處的。那些拋炸彈的人，在爆炸發生後，乘混亂中逃去。消防員已撲滅了該兩間辦事處的火警。

傳阿刺伯產油國有此計劃
若中東再爆發戰事
將施完全禁運石油

【紐約三日法新社電】新聞週刊今天報導說，阿刺伯石油出產國家，刻正計劃於萬一發生中東一次新戰爭時對世界共餘國家實施一項石油完全禁運辦法。

該週刊說：該項禁運，將打擊友國與敵國，雖則此舉將斷絕石油出產國家收入的主要源泉，但禁運石油辦法亦將予以維持。

【貝魯特三日路透社電】阿刺伯外交人士今天在此間說，阿刺伯聯合酋長國經已召集波斯灣石油出產國（包括波斯），於本星期六在阿布達比舉行一次會議，俾商討油價事宜。

該方面人士說，阿刺伯聯合酋長國石油部長阿羅揭巴在阿刺伯高峯會議去週在拉巴特舉行之際即已爲該會議發出請柬。

現尚未明瞭所建議召開的會議，是否跟美國國務卿基辛格所作的努力有任何關係，基氏曾進行遊說，以便降低油價。

伊朗王昨天曾在記者招待會重申他反對降低油價，但他說，伊朗將建議一項單一的油價制度，該制度將事實上減低波斯灣石油對消費者的成本。

【紐約三日法新社電】巴勒斯坦領袖阿拉法在這裡今日刊出的一篇接見記者談話裡說，在今後六個月內，中東極有可能爆發一場新戰爭。

時代週刊雜誌引述阿拉法的話說，「據我所知，以色列國會大多數議員反對其國撤出約但河西岸的。這事使我相信，以色列人祇是要求時間以作準備，要求六個月的時間來備戰。屆時，他們將在政治與軍事方面有能力來推翻十月戰爭的結果。以色列總參謀長古爾宣稱，明年，突擊將是由以色列發動。他們已明顯表示，他們要發動一種先發制人的攻擊來對付敍利亞和巴勒斯坦人。」

阿拉法說，聯合國必須施用壓力以防止一場戰禍發生。

經濟衰退水門事件
共和黨選舉將慘敗
民主黨在國會將多廿八席

【華盛頓三日路透社電】福特總統在二十個州從事一個月長的旅行後，於今日返抵白宮。政治專家說：福特此行未能阻止民主黨預期在本週二國會選舉中的勝利。

當競選國會議席和州長職位的運動進入最後階段時，有種種預測認爲經濟衰退和水門事件的後果，將導致總統的共和黨慘敗。

最近的預測是，民主黨在參議院將多得四或五席，而在衆議院，最少亦可多得廿四席，按民主黨在參議院已有五十八比四十二的多數，在衆議院，他們與共和黨的議席是二百四十八與一百八十七之比。

一百席的參議院中有三十四席正在受到競爭，而衆議院全部四百三十五席都於星期二選舉。

美國五十個州中有三十五個州的州長職位於週二選舉，各方面的預測是，民主黨將在其原有的卅一個州長增加五個至七個州長職位。

華盛頓郵報今日發表的調查報告說，共和黨的聲望於福特赦免尼克遜後而於九月份下降以來，現已有些微復升迹象。

但該報告說，福特的助選運動未能阻止共和黨的失敗，而且進行助選的時間爲時太晚。

【紐約三日路透社電】今日發表的時代週刊雜誌民意測驗說，它詢問的美國人中，有百分之四十六相信，美國正在走向一次與美國在一九三零年代中所遭受者相似的另一次經濟衰退。

阿根廷政治暗殺潮激烈
培隆好戰分子
火車站被槍殺

【布宜諾斯艾利斯三日路透社電】警方今日宣佈：在阿根廷的政治暗殺潮中，再發生另一件謀殺案，使到星期五日以來被殺害的人數，增至四人。

警方說：一名年三十歲的培隆派好戰左翼派系成員加勞斯的屍體，於昨日在一個火車站附近發現他是被人槍殺的。

加勞斯的死亡，使到自七月一日阿根廷前總統培隆逝世的那一天起，在左右兩派的政治性謀殺和報復性刺殺行動下的犧牲者，達到一百卅四人。

自從星期五日一次爆炸使到警察首長阿拔圖．威拿夫婦二人喪生後，一連串爆炸事件已使阿根廷各城市爲之震撼，其中一個在布宜諾斯艾利斯發生的爆炸，傷了七名警員。

（上）漢城警員們正在幫助那些被困在發生大火的大王大廈內的青年們，爬下一度木梯。（下）拯救人員正將一些於十一月三日早晨發生在漢城大王酒店的大火，一座建築物的大火中喪生的死者屍體，舁往救傷車。這次大王酒店的大火，使到七十八人死亡和超過四十人受傷。

田中有辭職之意
曾向黨副主席試探
能否組成看守內閣

【東京四日路透社電】「每日新聞」今天說，首相田中角榮曾向日本執政黨自由民主黨副主席椎名悅三郎試探萬一田中辭職，他是否能夠成立一個「看守」內閣的意見。

「每日新聞」說：椎名悅在昨天一次談話中透露了田中所提出的那項試探，那是田中在啓程前往紐西蘭、澳洲和緬甸訪問之前所提出的。

據每日新聞在首頁引述椎名悅三郎所發表的談話說：田中曾表示他會請求該主席暫時担任爲首相的職位。

但椎名悅並說明鑑於他的健康之故，他未有向田中那項建議提出一項明確的答覆。按：椎名悅現年七十六歲。

八八八
請支持公益金，捐款寄香港郵箱第八八八號。

半價
有慢行・有快行

全新 （只因船期遲到一十月底抵港）可分期付款

	原價	特價
美國 快富牌 Whirlpool		
1¼匹冷暖兩用冷氣機	$2,495	$1,495
15立方呎豪華兩門無霜雪柜	3,495	2,595
14磅全能自動洗衣機	2,350	1,595
18磅全能自動洗衣機	2,550	1,795
18磅全能自動乾衣機	1,995	1,395
豪華型自動洗碗碟機	2,750	1,895
芬蘭 SALORA 彩色電視機		
27"全原子粒電子按鈕130° 連原廠有轆脚架	5,950	2,875
法國 嘉富牌 VEDETTE		
10磅全能自動洗衣機（17"寬）	1,995	1,195
12磅全能自動洗衣機（18"寬）	2,095	1,295

祇經陳列之貨品，以半價或低過半價清貨

	原價	特價
美國 快富牌 Whirlpool		
一匹冷氣機	1,795	895
二匹冷氣機	2,495	1,295
三匹冷氣機	3,395	1,695
四匹冷氣機	4,295	2,145
法國 嘉富牌 VEDETTE		
10磅全能自動洗衣機	1,995	775 - 1,095
12磅全能自動洗衣機	2,095	995 - 1,095
八呎半雪柜	1,330	495 - 695
意大利 Bompani 石油氣爐具		
3爐頭連焗爐煮食爐具	695	345
4爐頭豪華型連焗爐煮食爐具	1,595	795

特價貨品 件件保用 十一月四日開始 每日上午九時至下午六時

嘉年電業有限公司
門市部 香港大道中74號 皇后大廈一樓
（萬宜大廈斜對面）☎ H-244061-4

紐約・大華・金冠
今天五場請早
阿倫狄龍 珍芳達 碧姬芭鐸 泰倫斯史丹 彼得方達
五大紅星主演
羅渣華汀 費里尼 路易馬盧 三大導演傑作
攝魄勾魂
TALES OF MYSTERY AND IMAGINATION

鬼馬當先 嘉禾獨秀
皇后 豪華 皇都 柴灣 麗聲 文華 金門 聯邦 寶聲 寶聲 國寶 油麻地 國際 大光明 粉嶺 行樂
五百萬已過關 新紀錄等我來 今天五場請早
監製 鄒文懷 編導 許冠文 許冠文 許冠傑 領銜主演
鬼馬雙星
GAMES GAMBLERS PLAY
嘉禾許氏聯合攝製 鐘令9的SAM阿 出映業禾嘉

如要惠刊本報廣告 請電二八〇七〇八

全港影評大讚 今天夜場五日
七十年代第一部轟動全球搖滾歌劇
海運 百樂
萬世巨星
JESUS CHRIST SUPERSTAR
原音震撼雷霆萬鈞
好！ 時代青年必看影片
青春的旋律

翡翠 娛樂 荷李活 金冠 亞洲 好景 明月 永華 福星 觀塘 元朗
今天五場 全綫 翡翠荷李活加午夜場
肉香四溢！令你目不暇給
女人顯出看家本領來 使你魄蕩魂搖！
女人面面觀
編導 呂奇
王冰冰 陳萍 金霏 李琳琳 金燕玲 林靜 領銜主演
韋弘 王戎 胡楓 呂奇 領銜主演
艾迪 凌漢 領銜主演
成人電影 兒童不宜
色字頭上一把刀 飛來艷福亦是禍
寫盡形形色色的女人 道出奇奇怪怪的行徑

京都・凱聲
不日盛大獻映
新瑪國際公司發行環球公司緊張驚險巨片！
狗陣驚魂
機械人世界男主角：占士布洛林・美艷女星：蘇珊姬勒主演
故事新奇出人意表動作刺激驚心動魄

，其中包括關閉在羅馬、巴黎和東京的海外基地在內。

……在俄克拉荷馬州中部和東北部，由於預料會再有豪雨，因而一個洪水泛濫的警告於星期日下午仍然有效。

台北通訊

縱貫全省電力系統 超高壓輸電線竣工
送電量增加四倍供電更為穩定

【台北通訊】台灣電力公司宣布：全長三百三十公里，歷時三年，耗資二十二億元所興建的三十四萬五千伏特超高壓輸電工程，繼天輪至板橋段（一百二十公里）於九月二十八日完成送電後，天輪至高港段（二百一十公里），亦已順利完成，於廿七日加入系統併聯發電，全部工程正式竣工。

使我國電力輸送系統，從南到北全島進入超高壓時代。成為亞洲國家除日本外，另一個擁有超高壓輸電系統的「電力開發大國」。

台電公司協理錢銀指出：台電將南北輸電系統改為超高壓輸電線後，可以產生三大好處：㊀系統供電可靠；㊁增加運轉彈性；㊂減少線路損失。全省供電將更穩定可靠，臨時停電的情事減至最低。全省超高壓輸電系統完成後，送電量將為原有的四倍。

全部工程計分超高壓變電所及輸電線路兩部分，超高壓變電所共有三座，分建於板橋、天輪及高港三個地方，使現有十六萬一千伏特輸電系統，與超高壓輸電系統連接。超高壓線路部分，北自台北附近的板橋變電所，經中部地區的天輪，至高雄附近的高港變電所，縱貫全省。全部工程的規劃設計，均由台電工程師自行負責，除部分線路由美國飛茂公司承包外，所有超高壓變電所及天輪至集集間最艱苦的一段超高壓輸電工程，均由台電自行興建，自民國六十一年八月開始施工，截至全部竣工為止，共歷時三年。

此外，根據台電公司統計，此項輸電工程共建造鐵塔八百六十五座，鐵塔間平均距離為三百八十公尺，最重的鐵塔重達五十六噸，最高的鐵塔高達六十二公尺，大部分線路均經過崇山峻嶺，平均標高為海拔二百五十九點七公尺，最高竟達一千一百二十四公尺，工程艱鉅而困難，但經台電公司工程人員的努力，終於克服困難，如期完成，使我國電力輸送系統進入新的紀元。

台電公司說，這條縱貫南北的超高壓輸電線，以台灣中部的天輪超高壓變電所為總樞鈕，設在板橋的超高壓變電所，及高港超高壓變電所，為兩個起站。

傳奇性人物 警界尊老大
王魯翹在台逝世
曾奉命狙擊汪精衛使漢奸喪胆
交遊無分貧富貴賤聲名播江湖

黃魯翹

【台北通訊】在警界中被尊稱為「老大」的王魯翹（見圖），因車禍後腦溢血，去月廿八日上午去世。可是他一生的某些傳奇，仍將流傳。

提起王魯翹，就令人記起抗戰初期，他奉令和數位袍澤狙擊汪精衛而誤中汪氏的助手曾仲鳴的往事。當時雖然沒有完成制裁汪逆使命，可是卻使一幫漢奸聞風喪胆，而王魯翹在河內監獄吃了幾年苦，卻也奠定他一生事業和聲望的基礎。

一身是胆，是青年時代王魯翹的寫照，所以他能被戴雨農將軍吸收，成為軍統局的重要行動幹部，而交付制裁漢奸的要務。

不畏難事，肯擔當：是王魯翹轉任警界要職後給人的印象。他常告訴部屬和朋儕，開飯店的不怕大肚漢，幹警察的，也不能怕事多。

出生山東濟南的王魯翹具有典型的北國豪傑本色，豪爽不矯作，是他最成功之處，也因此得來「老大」之名，許多疑難事，別人辦不來，常因他一句話而解決，和他有交往者，咸認王魯翹因作人成功，所以作事能成功。

在警界職務，王魯翹幹到備任級三線三星，算是數二數三了，可是在整個政府機構中，他只能是中上職階，不過，以他個人交遊廣濶所具有的聲望和影響力，超過其職階，他在社會各階層，都有朋友，他能夠和達官顯貴鉅富來往，也可以和會賓樓的跑堂，安樂池的捏脚師開話家常。

所以有人說，「王老大」是當警察局長最適當的人選，他有各方面的朋友，瞭解各方面情況，他能解決一些公文上不能解決的事。

王魯翹至為念舊，對以往袍澤故舊長官或他們親屬，凡有困難找他，無不立刻解決，所以追隨他的部屬，都和他建立深厚情誼；由基隆市警察局長，保一總隊長，而調長台北市警察局，十餘年來一直擔任他座車司機的劉光祖，是最好例證，一週只有二天回家住宿，有事還要犧牲掉，每天廿四小時等候出發，緊張萬分，夜深睡在局長家沙發上，半夜接聽電話，辛苦至極，可是劉光祖始終無一字怨語，一直到王魯翹遇車禍入院療治而去世，這位司機始終侍候在側。忠黨愛國的王魯翹，對國家社會貢獻互大，先後獲頒勝利勳章，雲麾勳章，陸海空軍褒狀，六次得頒一等一級警察獎章，在台北市警察局任內記大功六次，記功四十三次，嘉獎十六次。今年三、四月間，他曾因病而萌退志，向上級請辭，並準備接受某企業鉅子禮聘出任顧問，可是當警政署長周菊村告訴他，政府還要借重他繼續効力，王魯翹立刻打消辭意，接受上級安排，轉任內政部技監兼省警務處副處長，他告訴左右：政府要我，我就應當幹下去。

王魯翹享年六十歲，算得中壽，可是以他的為人、才幹和豪氣，應該還可替國家、社會多作貢獻，不幸竟因遭遇一場小車禍而病逝，實在可惜。

【又訊】前任台北市警察局長，現任內政部技監兼台灣省警務處副處長王魯翹，於十月廿八日上午十時十五分，因腦溢血不治逝世台大醫院，有關單位及其生前友好，正準備治喪事宜。

王魯翹，山東濟南人，享年六十歲，早年追隨戴雨農將軍從事情報行動工作，來台後，歷任陽明山警察所長，刑警大隊長，台北縣、基隆市警察局長，保一總隊長，台北市改制後出任警察局首席副局長，六十一年九月升任局長，今年九月，奉調為內政部技監兼省警務處副處長。

今年九月九日晚間，王魯翹散步行經中華路、長沙街口，被騎機車的少年張豐忠，從後方撞倒受傷，療治月餘後延發腦溢血昏迷，至廿八日上午逝世。

王魯翹身後遺有二子二女，長子目前在台大醫院擔任醫師，次子正就讀警官學校，他溘然去世的噩訊傳出後，長官、朋儕深為悼念。

我國海域大陸礁層 發現豐富油氣蘊藏
將大量生產加强經濟結構

【台北通訊】據中油有關人士表示，我國海域大陸礁層，蘊藏豐富油氣，將為繼歐洲北海之後，再發現的最大產油氣之處女區域，預期不久，此一海域油氣之大量生產，不僅可成為事實，且為時不會太遠，屆時或將造成我一項經濟的大革命。

該人士指出，環繞台島之廣大海域，發現油氣之機會，極具可能。根據已勘測所得之資料，國內外地質專家及各大國際石油公司，均公認我海域大陸礁層，將是繼歐洲北海發現豐富油氣之後，可能再發現之最大油氣之處女區域。

他並透露，此一海域，數年來在政府之督促及中油公司積極進行探油作業下，現已掌握了甚多寶貴的資料且獲致了相當的成果，雖然此項工作需要龐大資金及持續而長久的時間，但相信將來，此一海域油氣之大量生產，輸入陸上供應市場，不僅可成為事實，且為時不會太遠。

該人士表示，政府現正寬籌資金，積極從事此一海域之探勘開發工作，預期有朝一日，我將如同北海之產出油氣使最受惠的英國譽為第二次工業革命一樣，因此一海底油氣源之生產，而造成此一次經濟大革命。

對輻射污染水質淨化 林禮昭研究有成 獲國防部頒獎章

【台北通訊】國防部長高魁元，以弼亮甲種一星獎章一座，頒贈陸軍工兵學校林禮昭上校，以獎勵他對輻射污染水淨化作業研究的成效。

這位福建籍的林上校，對核子試爆時所產生的輻射污染地面的水源，經過五年的潛心研究試驗，可將污染的水源水質，淨化程度達百分之九十七，這項成就並經中山科學院、陸供部軍醫署、中央氣象局、中化公司、台北水廠等單位分別鑑定，於一個月內仍可使用，且可供戰地軍民飲用，對保持國軍戰力極具貢獻。

林上校這項研究成果經報國防部，認為對反攻作戰極具價值，因而榮獲國防部長高魁元頒發弼亮甲種一星獎章一座，已由該校李兼校長代表頒發。

本報「讀者意見」歡迎踴躍來信

本報刊出之「讀者意見」，目的在使讀者對政府及社會措施的利弊，有關公共事務的興革，發抒其個人意見，或作建設性的獻議，本乎誠懇與摯之原則，把關係一般市民大衆的問題提出。本報接到讀者意見之來函後，即按次序公開發表，來信時請注意下列事項：

㊀凡對公共利益有關之建議及批評，個人所受到或所見到的不平事項，以至涉及多數人福利的陳情，均可來函本報予以發表。

㊁凡來函涉及個人隱私，違背道德，或故意攻訐他人者，恕不刊登。

㊂來函請在信封上註明「讀者意見」字樣，寄本報總編輯收，並請寫明眞實姓名、詳細地址及電話（但不發表），以便需要時本報與其聯絡。

讀者意見

月入千餘僅足供養一家九口 未婚納稅人苦不堪言
政府為何不豁免供養父母免稅額

編輯先生：

日前初次收到稅務局寄來的報稅單，乍喜還悲，喜的是得到政府的「垂青」，我已有資格當上納稅人，而悲的卻是：這名「納稅人」實在還是一名窮光蛋啊！

鄙人現任職某電子工廠，月入一千一百餘元，如果是兩夫婦一個孩子，而支出又不太浪費的話，生活倒也綽有餘裕了，可是鄙人連父母弟妹一家共九口，（到目前還未有能力結婚），我是長子，其餘五弟一妹均仍就讀中、小學，九人的生活可以說是賴此千餘元的薪酬了。因為家父現處于半失業狀態，且已達退休的年齡，母親則須料理家務不能工作，試問還菲薄的收入又怎能再支付我的稅項。我曾去信稅務局請求豁免，可是「幸運」得很，我仍然得到政府的「鍾情」，須我照納如儀。令人羨慕的是：我的友人某君，他入息還比我多，惟他是已婚的人，夫婦二人工作的收入又未超過二萬元，（二人全年合計）的免稅額，也就可以免收其稅項。二人生活雙雙寫意也。

可惜我袋裡無銀，否則也馬上討個老婆，像他們一樣。

我要借貴報一角，問一句政府當局，為什麼沒有豁免供養父母、弟妹的免稅額，現今電子工業正走下坡，公司裁員之際，我們幹這一行的，分分鐘都有可能吃到無情雞。到其時政府會保障我們的生活否？

讀者：「言輕的微人」上　十月廿八日

× × ×

酒樓烟囱貼近住戶 熱氣逼人

編輯先生：

本人乃高超道旅租屋居民，現欲借貴報投訴一宗令人困擾之事。

由於一家酒樓之煙囱，自地下貫通全層走廊直達天台上，因此造成不少妨碍：

（一）熱氣逼人，尤其是居於煙囱旁之幾戶，當炎夏來臨，更難忍受。

（二）無知幼童，若不慎觸摸着，容易燙傷。

所以，本人建議如下：

（一）儘快在二、五、六及七樓烟囱旁加建沙磚閘牆，以防不測。

（二）把該煙囱位置移向外牆，使熱氣易於消失，以保民康。

希望政府有關部門迅速處理此事，則不勝感激矣。

讀者一居民上

香港醫學會 醫學常識解答

無月經

嗜嗜君問：

㊀女子十四歲還沒有月經，有沒有害處？

㊁有何方法可使頭髮快長？

香港醫學會答：

㊀月經初來多在十歲至十六歲之間，所以十四歲還未有月經並不算異常。月經開始之遲或早是個人特徵，對身體無害。如過了十六歲仍未有月經，則應找西醫作檢查。

㊁頭髮之生長絕無任何方法可使加快或減慢的，唯有順其自然。

尿酸過多

劉展君問：

患尿酸過多，有沒有藥物可使尿酸降至正常？

香港醫學會答：

尿酸過多引起之病症是痛風，即大姆趾常發痛及紅腫。治療方面，首重食物之選擇，因為各種動物內臟含尿酸最多，例如腎、肝、腸、魚子等，皆應避免。現在亦有特效藥物可長期服食以降低血中尿酸之份量者，但必定要由西醫處方及指導服食。

白斑

伍麗萍君問：

皮膚出現白斑，越來越大塊，不痛不痒，是何病症？原因是甚麼？怎樣醫治？

香港醫學會答：

所述情況，可能是白蝕，但必定要找西醫診視才可判定，不能憑空作出診斷。

白蝕之原因不明，皮膚之色素消失，所以呈現一塊白色，不痛不痒，可能逐漸蔓延，但卻絕對不會傷害身體健康，只會防碍觀瞻。

白蝕不容易醫治，現代多用太陽燈照射，但效果未必能夠保持。患白蝕者應看皮膚專科西醫，由醫生主理治療。

直腸癌

關心人君：

㊀何謂直腸癌？起因何在？有何特徵？一般治療該症用何方法？

㊁如八十高齡婦人患上晚期直腸癌者，電療或割治均不宜採用，尚有何特效藥或其他方法可治療？

香港醫學會答：

㊀直腸是連接大腸與肛門之一段，直腸癌之起因大多數是不明的，有少部份是先患潰瘍性大腸炎或大腸息肉病而稍後發展成為直腸癌。患者多在四十歲以上，男性較女性多一倍。病徵為常有便急及大便不能排清之感覺，大便有血及粘液，或有便秘或腹瀉交替現象，腹脹，腹痛等。治療方法是用外科手術。

㊁如直腸癌在晚期始發現，則手術或電療皆不會有效，雖然亦有其他手術可以減少痛苦，但不能使病者痊愈。至於對抗癌症藥物亦祇有暫時效果，不能根治直腸癌。

國星助陣高棉影片 提高水準赴台拍攝

高棉影片運來香港上映的並不多，照記憶所及，祗有一部「蛇魔女」而已。

雖然祗此一部，但由於該片的人物造型奇突，故事富傳奇性，使本港的影迷耳目一新，因此大收旺座之效，收入竟超過百萬港元，不由不使人另眼相看。

「蛇魔女」雖然獲得如此輝煌成績，但觀衆們都可以看出，高棉的電影水準，由攝影而至導演水準，都是追不上國語片的，[illegible]一部兩部還可以[illegible]錢，再多的話，[illegible]觀衆唾棄。「蛇魔女」[illegible]錢，証明觀衆是[illegible]新奇電影的，趁這[illegible]都是蛇[illegible]魔女熱潮未過，製片家們自然不肯放過賺錢的機會，便再[illegible]的拍成「蛇魔女大鬧都市」。

這位製片家就是香港影壇熟悉的人物許强，許强知道高棉的電影水準拿來和香[illegible]「蛇魔女大鬧都市」再在高棉拍攝的話，成績未必好，所以許强特將這部片移師到台灣拍攝，以提高該片的水準。

許强這一計劃，果然收到很大的效果，成績比以前的「蛇魔女」好了不知多少倍，這都是攝影、導演水準高過高棉之功。

「蛇魔女大鬧都市」還有一點好處就是，許强可以在台灣聘請演技優異而又為國語片觀衆熟悉的田豐、陽光、蔣光超、魏平澳、黃蘭等參加演出，配合原庄的蛇魔女李莎月，更容易吸引觀衆。

（圖為高棉艷星李莎月在「蛇魔女大鬧都市」片中一鏡頭。）

淺彈輕唱

丹鳳

男的要女，女的要男

李琳琳誕下千金，姜大衛表示「喜歡女兒」。但李琳琳卻認為要繼續努力，務得一男。這話顯然是說給姜大衛聽的。

日本大尺碼女星來港

嘉禾又請了兩位惹火日本女星，來港拍片。都是三十三以上大尺碼人物。這是對香港女星以至女人的諷刺，香港眞「無人」耶。

禁唱頹廢消沉歌曲

台警察總部，禁止四十八首流行曲演唱，認為那些歌詞頹廢消沉影響民心士氣。

女星暴露猥褻，由文化機構去取締，歌詞頹廢消沉，由治安機構去取締。正合香港流行語「有冇攪錯」一句。

保持心理安祥 玉婆養生有術

伊麗莎白泰萊已逾不惑之年，在一般人的想像中，這個曾五度嫁人，又五度離婚，在情場上飽歷風霜，屢受刺激的女星，雖然在影壇仍有其崇高的地位，心靈裡的苦惱是不容易減除的，影響所及，她的外表一定看來相當頹喪與衰老，再沒有稱為玉女當年的風姿了。

要尋求這個問題的解答，最好就是看看她的一部最新作品「留不住的春天」。

在這部片中，她演的是個年將花甲的老婦，為了要爭回夫婿對她已消逝的愛情，不惜嘗遍肉體和精神上的痛苦，來一次現代的全身整容，果然在巧妙的手術施展過後，她眞的恢復了三十年前的青春，局然有很多過去不認識的男性，為她的艷麗姿容和玲瓏身段着迷，向她追逐求愛。

在「留不住的春天」畫面上看來，伊麗莎白泰萊比她的本來面目還要年青，這當然是藝術化粧的成就，使她表現得像剛成熟的少婦一般可愛。但在現實生活想，她其實也較實際年齡少看幾歲，並不像已過了「一枝花」時期的女人。

伊麗莎白泰萊經常是脂粉不施，便滿街亂走的，有些人奇怪她怎的能有駐顏妙術，保持了依然使人動情生愛的魅力。麗莎說：我並沒有特別的養生之道，我不吞維他命丸，也不做健身運動，而在發胖時也沒減肥，只是儘可能的保持心理的安詳，和順其自然的需求而飲食而已。

伊麗莎白泰萊經過全身整容後，竟然回復到一個成熟少婦的丰姿，看來仍具迷人的魅力。

「四豪傑」深刻感人

哥倫比亞出品的「四豪傑」，該片是寫四個囚犯的故事，但這片除了有緊張營造的氣氛外，同時還有很曲折的劇情。每一刻鐘均令你屏息不允，該片的演員，是荷里活很紅的明星，如法蘭仙納杜拉、史賓沙德利西。法蘭飾演一個囚犯，更是演得很突出。尤其是史賓沙德利西，他演那個神父，演得更出色，這位以演「老人與海」一片成名的演員，雖然他已不在人間，但他的影像，仍然縈繞在人們的腦海裏，法蘭仙納杜拉是荷里活富有的演員，他演出這部片，可謂駕輕就熟的了。

除了上述二位演員外，還有基榮馬遜主演。查基榮是「大人國歷險記」中的男主角。他演技也見出色。導演榮李萊，更是當年荷里活最紅的導演，他的「魂斷藍橋」更是永垂不朽。

影壇近事　行雲

王羽將返台療傷
日肉彈演裸浴戲

王羽、洪金寶與摩根，月前赴澳，拍攝與澳洲B．E．F公司合作的巨片「直搗黃龍」，經已將澳洲部份外景拍竣，已於前日賦歸。

王羽在澳洲拍「直搗黃龍」時，因拍風筝救人的鏡頭而在百呎高處跌下，受了重傷，雖經醫生診治，仍然未能完全康復，每逢打風落雨，便即隱隱作痛。

如今，此片的澳洲外景，已經拍竣，王羽立即返回本港，與嘉禾首腦研究後，立即趕赴台灣，由鉄打名師作徹底治療，然後再續拍港台的外景和廠景。

「直搗黃龍」是一部占士邦式影片，此片的佈景極為宏偉，是嘉禾本年度巨製之一，王羽首次與新〇〇七佐治拉辛比合作，而且，佐治拉辛比在片中飾演反角，這是他首次嘗試的演反派。

王羽大約在香港逗留一天，立即便返回台灣療傷，及與家人團聚，王羽是一個最喜歡小孩的人，離家這麼久，急欲與家人歡聚。

嘉禾自日本重金邀聘來港的東洋肉彈西橋奈美與原啓子，日昨已開始投入工作，飾演日本妓女，在「驅魔女」片中，有極其出色之演出。

丁善璽對西橋奈美與原啓子的演技，極為欣賞，在此片中，將給予她們較重的戲場，讓她們有所表現。

「驅魔女」是集奇情、香艷、恐怖於一起的影片，特別是「萬香樓」妓院中，這一類的戲場最多。

丁善璽前日開拍一幕香艷的戲場，由來港的兩位日本肉彈，在片場的一個人造的温泉池中，表演日本式的裸浴，東瀛的裸浴，舉世知名，不過，在國片之中，甚少有這種鏡頭。丁善璽認為這是一個新綽頭，一定會有生意眼的。

這次東洋肉彈出浴，相信攝影記者，一定會聞風而至的，但屆時丁善璽是否會清場，則要看實際情況而定。

娛樂圈

唐寶雲越洋電賀楊羣

楊群、唐寶雲、于洋、孟莉、石天、黃莎莉、王婷、張佩山、喬宏、曾江、齊連奎、歐陽莎莉、李允中、房勉、王萊、錢似鶯、姜南、郝履仁、爾風及童星吳曉桐合演的「陰陽界」，在港公映以來，受到觀衆熱烈歡迎。

「陰陽界」開畫於「伊蘭」風姐迫近香港之日，風雨漫天，行人稀少，市面上一片蕭條冷落，而上映該片的雙麗綫十四間戲院裡，卻是「高朋滿座」，觀衆冒風雨前往戲院觀看這部被譽為國片中最成功的恐怖鬼片，此情此景，亦可算娛樂事業中少見的現象。

身為「陰陽界」老細的楊群本來是憂心忡忡，埋怨天不造美，及得知各院賣座，才情況破憂為笑，一時高興，乃立即邀約負責該片宣傳工作的人員，到酒家櫻頭共謀一醉。在酒酣耳熱之餘，楊群笑對衆人說：「不知是陰陽界這個故事，有洩漏天機之嫌，犯了造化之忌，還是上天有意予我以嚴格的考驗？為了這部片，我因趕飛機來港遇風飽歷驚險，而如開畫之日，又來個攔門風雨。但終於打破難關，老天到底還是待我不薄了！」

其實，「陰陽界」之能吸引觀衆，除了宣傳上做得不錯之外，主要是靠看過午夜場觀衆的口碑宣傳，許多觀衆都認為這部恐怖鬼片具有獨特風格，它把其中三個鬼魂故事，用野老談天的方式客觀地介紹出來，使人覺得世上確曾有過這樣的事，這是一種非常成功的鬼片形色，很值得效法。

日昨，楊群接到唐寶雲由美國打來的電話向他道賀，因為她在地球的另一面亦已聽到「陰陽界」賣座的喜訊。她和夫婿歐維美回美渡假及調理身體，將於最近返回台灣拍一部新片。為了身體的關係，近年來這位演技優異的女星極少拍片，「陰陽界」是她一年來所演出唯一的一部。

明星與我　依蓮

呂奇寫實新作 揭露香港醜聞

青年導演吳奇又一新潮寫實鉅片「女人面面觀」，已在邵氏院綫隆重首映，博得廣大觀衆影迷的一致好評，創出極高的賣座紀錄。

導演吳奇和「女人面面觀」主角之一的邵氏小生羣弘，一日晚間，曾應邀在麗的電視依達主持的「麗聲之夜」節目裡出現，他們在節目中接受訪問並表演歌唱，演出也非常成功。

邵氏出品的「女人面面觀」，是一部揭露香港醜聞的新潮寫實鉅片。該片演員陣容强大，計有王冰冰飾演犧牲色相的女騙徒，陳萍飾紅杏出牆的名流夫人，李琳琳飾專欄女作家，金燕玲飾噴火歌星，金霏飾慾火焚身的少婦，五位女主角都有出色的表現。「女人面面觀」裡的男星陣容頗為堅强，計有王戎、羣弘、胡楓、丁迪、凌漢等，小生出身的呂奇也參加客串演出。

最佳天氣女郎 鍾曉薇

有最佳天氣報告女郎之譽的鍾曉薇，最近突然離開「無綫」，她是因丈夫林尚明被辭退，本着夫婦共同進退之義而自動向無綫辭職的。

鍾曉薇夫婿林尚明原是無綫電視新聞組工作職員，於上次「嘉曼」風姐過港時，被當局指為未有做好自己的工作，由此引起衝突而離開。據說，「嘉曼」風姐過港之夕，麗的電視曾通宵播放，而無綫沒有，故被認為工作上有疏忽。

但目前正當兩大電視台「門法」之秋，雙方都在廣事招攬人才，電視藝員「唱打東家打西家」，正是不愁出路。果然，在林鍾夫婦雙脚才跨出無綫之門，這邊麗的就已經向他們倆招手。

現在，鍾曉薇與林尚明已接受「麗的」的邀請，決定效勞「麗的」旗下，祇要條件商妥，正式簽字，立即就成為麗的電視藝員及職員，及開始工作了。

新題材大胆嘗試 桂治洪有新作

由新星陳思佳、思維以及林偉圖聯合主演的邵氏新型恐怖鉅片「鬼眼」正推出優先午夜場，該片為一部純中國式的現代恐怖寫實影片，表現手法與衆不同，令觀衆們一新耳目。

「鬼眼」是邵氏青年導演桂治洪，繼那部轟動一時的「成記茶樓」後完成的又一部代表作品，亦是一種電影新題材的大胆嘗試，桂治洪曾坦率地表示，凡是心臟衰弱及兒童觀衆都「恕不招待」。

「鬼眼」的女主角陳思佳，是一位來自台灣的新人，由於在這部影片中的優異演出，邵氏已決定派她赴法主演新片「巴黎艷遇」，男主角恩維也是一位留學歐洲歸來的新進小生，兩人都有非常成功的演出。

圖為陳思佳、思維在恐怖片「鬼眼」中的一場對手戲。

賣座影片紛紛出續集 李察艾雲嘆走寶

名製片家李察艾雲最近接受紐約郵報記者訪問，談到「捕快」的輝煌賣座紀錄時，居然大嘆走寶，他說：「我不該讓紐曼死去！」紐曼就是這部原名「約曼的法律」的中心人物，由佐治畢柏演出。

原來，近來荷李活復興，很多叫好座的傑作如「教父」、「海神號歷險記」及「急先鋒橫掃罪惡城」等的續集都在拍攝中，可是「捕快」雖有拍續集的價值，但由於主角已經在戲中死去，欲續無從，難怪李察艾雲會大嘆失策。

但李察已經抓緊機會，和該片的顧問狄烈簽了三部片的合約。狄烈是退休名探，以前是洛杉磯警察總局罪惡調查組的首腦，他不單提供了「捕快」的主要素材，還負責策劃一切有關警匪的場面，所以全片有與別不同的眞實感。

「捕快」描寫一名正直、機智的探員，與惡勢力鬥爭的經過，他破獲了一件毒品案，在追查之下，販毒頭子也給抓來了，但在提控之前，一連串出乎意料的事件接踵而來，使該探員裏外受敵。在無可奈何之下，他只好自行其是，鬥得天翻地覆，而他也賠上了自己的性命。（圖為佐治畢柏在「捕快」中。）

荔荔
銀蛇夏飛

咪攞錯，雖然熟口熟面，但我唔係大明星！

強人

黃思騁

「假如不是有這樣的父親，你坐牢已經幾次啦！」

「你說我現在還能做些甚麼？」

「你可以早點睡覺，明天一早就去你父親辦公室等候。」

最近因爲沒有甚麼好買賣，金步堯每天上班總不按時，有時九點，有時十點，反正要看他高興。

這一天他到辦公室時已是九點一刻，看見小兒子站在門邊，便停下來問道：「你在這裏幹甚麼？」

「我有事想同你談一談。」

「我已經知道了，這件事辦不到。」

進了辦公室，金匡勳哭喪着臉說：「爸爸，時間已經無多，我快要上法庭了，你原諒我這一次吧！」

「五十萬塊錢，够你周遊世界，玩各國頂尖兒的美女，回來可能還有一二十萬多下來！現在你爲了平平常常的點心妹，又不惜任何風情，居然要化五十萬塊錢，這是甚麼算盤，就算我像洛克斐勒一般有錢，我也不能花這種錢呀！」

「爸爸，我保証這是最後一次。」

「辦不到，這次你一定得受法律的裁判。」

「爸爸，我向你跪下來。」

「沒有用，我做人向來傲氣不做財，有人想派機勒索，我就使他們失望。」

說完，他召鮑志宏到面前來，說道：「這件事就照我的決定辦。」

「可是，堯哥，對方已經把數目減到三十萬了。」

「三十萬也不行，這是鷄毛蒜皮的事，中國舊時十四歲做母親的都有。」

「爸爸，三十萬很便宜嘛，」金匡勳接口說。

「我情願買一架名牌車也不出這種錢！」

鮑志宏看一看鐘，說道：「你準備起來吧，快要開庭了。」

金匡勳十分慌張，卜咚一下跪在地上，說道：「爸爸，我不想坐牢，我不想坐牢！」

金步堯十分憤怒，一腳將他踢倒在地上，說道：「你這樣軟弱就不像我的兒子！」

金匡勳終於被挾了出去。

來到法庭門外，鮑志宏看見周時淸走上前來，附着他的耳朵說道：「現在祇要十萬，事情還來得及。」

「可是我已經來不及啦，還有十分鐘就要開庭了。」（九五）

降龍珠

東方玉著

長劍再振，一下漾起七道劍影，排空而出，左手併指如戟，以指代劍，使了一招「仙人指路」，指風嗤然，直襲假戚建公眉心。

慕容貞更是得理不讓人，腳下從橫跨進半步，手腕連番急刺，劍光急如星火，參差刺出。

兩人這一配合出手，劍風激盪，步步進逼，倒也極爲凌厲。

假戚建公忽然洪笑一聲，身如陀螺，一個急旋，濶劍劃起一道匹練，繞身一匝，聲若裂帛，一下就盪開兩人劍光，目注卓玉祥，洪笑一聲道：「小子，你就是卓立方之子，商桐君之徒的卓玉祥了？」

卓玉祥使的是「雙劍合璧劍法」（右手長劍使家傳「七修劍法」，左手以指代劍，使的是「華山劍法」），祇要是老江湖，自然可以一眼認得出來。

卓玉祥長劍揮灑，朗聲道：「不錯，卓某行不更姓，坐不更名，正是卓玉祥，不像閣下，臉戴面具，藏頭縮尾，見不得人，你敢不敢報個萬兒出來？」

假戚建公陰森一笑道：「知道老夫名號的人，都是死數，你是不是想死？」

「死」字出口，突然捨了慕容貞，朝卓玉祥直欺過來，手中濶劍一緊，一柄濶劍，寒光飛繞，隱挾風雷，五合之後，卓玉祥已被他圈入一片劍光之中。

任你右手「七修劍法」，左手「華山劍法」，劍指同施，還是被迫落了下風。

這倒不是說華山商桐君替卓玉祥設計的「雙劍合璧劍法」，不如人家，而是卓玉祥總究練劍不過十年，功力尚淺，無法發揮這兩套劍法的精髓。

慕容貞眼看假戚建公捨了自己，朝卓大哥急攻過去，心頭不覺大驚；但因假戚建公步步逼上，卓玉祥節節後退，這不過是眨眼功夫的事，她幾乎有措手不及之感，趕忙一掄手中長劍，縱身直上，緊追過去，劍使「楊枝甘露」，一招劍法，代作一點寒星，朝假戚建公身後飛襲而至。

假戚建公大笑一聲，手中濶劍開闔如風，不但緊緊逼住已被困入劍光中的卓玉祥，還能應付攻上來的慕容貞。

慕容貞心急卓大哥安危，劍勢凌厲，自然出盡了全力，一手劍法，倏收倏刺，盡是強攻路子。

怎奈假戚建公濶劍開闔，如挾風雷，沒有幾招，已迫得慕容貞沒法放手施展。

又打了幾招，她也和卓玉祥一樣，被人家圈入在劍光之中，但覺滿身盡是風雷之聲，滿眼盡是耀目電閃，任妳如何左衝右突，總是擺脫不開，也無法衝過去和卓大哥會合。

崑崙掌門葉法全方才還以爲有卓玉祥、慕容貞合二人之力，已足可對付假扮南煞的賊人。（一五九）

通天跑街　吃海鮮大倒胃口

老爺旅遊車還算纏趣，推動十來碼路，居然重振雄風，軋軋機器，大夥復魚貫上車，有的「遊客」怨道：「如果行一程，要推一程，我哋豈不是使錢來做苦力？」有的幽默地說：「都好㗎，旅行不忘勞動，有益身心添。」有的乾脆破口大罵：「搵老襯咩，緊架錢七車俾人推，係叫，不如坐巴士去新界，慳錢又慳力。」

溫賓身爲「團長」，不免七情上面，忙向「團員」打揖道歉，風波始平。老爺車似曉人意，過葵涌，入荃灣，一帆風順，不敢再怠工了，我與溫賓才鬆出一口氣，假如未抵荃灣，再勞「遊客」們筋骨一次的話，這個「旅行團」勢必解散，溫賓迫於要回水哩。

車抵青山清松觀，灣水停泊，「團長」宣佈「自由遊覽一小時」，「遊客」作鳥獸散，各自尋樂去了，我與溫賓留在車內，稍事休憩，司機大佬搭腔閒聊道：「做遊新界，好多做過都怕怕，唔制咯，吓，你哋眞够氣魄，咁嘅勞神傷氣嘅生意都敢做，係得嘅。」

我與溫賓相顧無語，搵食艱難，乜都敢制，無話可說。無何，「遊客」歸隊，車復行，到容龍別墅，又是照碗煮辦「自由遊覽一小時」，下一站是龍珠島，又是如此，這樣消磨了約莫三個時辰，俟拐入流浮山，即上演「戲肉」，率領全體「團員」享受「海鮮午膳」的精彩節目矣。

溫賓早已預訂一間小型飯店，據說這是專門承辦「集體餐」的食肆，言明係「海鮮餐」，每位一份，有得搶食，祇收五元，平過新界，我們一夥五十之衆，擁入斗店，立即爆棚，人人不計較地方大小，祇求「游水海鮮」落肚，也不虛此行哩。

俟大夥端到一份「定食」，無不皺眉失色，包括我在內，嚇，每人一碟「蓋交飯」，舖着幾塊所謂「斑腩」和幾條靑菜，還有三四隻「炸蝦仔」，另外一小碗名爲「海鮮上湯」，查實係泥鯭豆腐湯，全部名符其實均屬海鮮，不過都是下價貨色，而且味道惡劣，帶有少少酸溜異味。

「遊客」們邊吃邊駡，不在話下，大夥草草嚼完了事，繼續旅程，到達元朗，又是「自由遊覽」時間，俟到集合時，一點人數，已少了一半，原來半數寧願中途離隊，逕自搭巴士走了。（七〇六）

晚晴

曉芙

六十六：一個無目的的等待

這三年康凡眞正做到心如止水，生活的長河裡，不曾掀起過半點波瀾，連偶爾的漣漪也並不多見。

連她也不曉得爲甚麼會過得這樣平靜，或者，對曾經的一段短暫而熱烈的愛情，仍不能完全釋然。

祇是，凌宙依然音訊全無。

三年了，那片雲不曉得飄過那些地方？停留過那些地方？

也許，那片雲在流浪的旅程中遇到另一片雲。

也許，那片雲在流浪的旅程中遇到另一個網。

也許。

當然，也許祇是也許，不是眞實。

至於眞實到底是怎麼一回事，誰知道？

康凡不曉得自己是否正在一個無目的的等待，她祇是把感情看透、看淡了。

三年裡，她完成研究院的課程，順利取得碩士名銜。

三年裡，她由助教升爲暫任副講師，再由暫任變實任，由老教授的助手，變爲獨當一面的副講師了。

何子俊依然有信來，每個月一封，幾年來從不間斷，康凡也有回信，談的止於學術上的問題，從不涉及感情，一切都是淡淡的，平靜的。

葛伯返港，會爆大鑊

老骨

同悅叔傾「輪」，除咗我已應承同佢查，但個朋友，有有被廉政專員公署列入黑名單偵查之外，並有其他嘢可傾。我因爲在表面上應承佢，而暗中則認爲實際上冇辦法可查，即識得老友記，亦查唔出。佢知道亦唔會同我講者也，否則佢亦唔會去廉政專員公署打工。故我在傾計之時，心有不安，覺得對唔住老友，而悅叔一向交際廣濶，平時同佢來往之人，諸色人等都有，但爲會睇唔出我之心事，祇不過佢識得做人，唔講穿我之心事而已。

問佢近來去邊度撈，佢曰：「近來我所做之一盤生意，已乏足陳，無錢收檔有做矣。工廠雖然稍爲有的生意做，但均爲細桁打，而且係人地分出來做者，利錢之少，已少到冇法子再少，無利可圖。現在好多工廠仔都不得了，現金無法週轉，向銀行借又借唔到，因爲所有銀行，均收緊信用，我就比較好一的，有一間銀行同我做生意來往已有十幾二十年，老客仔矣，而且祇憑我自己個人之信用，亦可以借得到。」

不過悅叔又話佢最近去金銀貿易場，出入幾次，撈番多少，我曰：「我連股票都唔會做，更唔會做金，不過金價未必一定起落，亦會跌，一跌起上來就不得了，好多人因此而損手損腳。」悅叔亦同意此說，但曰：「祇能偶一爲之，否則的確係好容易損手者也。」

悅叔亦有佢一套，佢對於金融市場之內情非常熟。但曰：「現在黃金起價，其內情甚爲簡單，祇因世界經濟衰退，人人都唔信任銀紙之故。不過最大之影響，乃係美國由明年起，即准美國人買金藏金，以前美國人唔准公開買金者。現既然美國政府准許美國人買金，祇要每一個美國人買幾錢金，已經可以令全世界之黃金漲價。悅叔話佢曾聽到非常可靠之消息，美國政府可能在短期內拋售大批黃金壓價，以免引起通貨膨脹惡化，同時又可以緊縮頭寸。悅叔講咗一大輪，我感到冇乜意思，因爲我並非做呢一行，平日亦冇注意金價，不過老婆可能有的金首飾。但舊年曾經將一部份金器賣出換現銀，買股票，當然大受損失。所以佢現在對於買賣黃金，亦不感興趣。但當然唔會炒金，要炒亦冇咁多銀紙，但係買金首飾則可能有。事實上佢手頭上可能尚有的首飾，祇不過佢唔俾我知道而已。我尚且見到佢租咗一個銀行保險箱，兩個月之前，我在佢個櫃桶內見到佢一條保險箱鎖匙。悅叔問我曰：「現在葛柏之案點樣？」我答曰：「現在仍在英國審也，想不久便可見分曉。」悅叔再問曰：「倘若佢被送返來香港，你估佢會唔會爆大鑊？」悅叔之意我知道，倘若葛柏果眞爆大鑊，穿晒的秘密出來，可能有的人唔得掂者也。（一七〇）

建章晚霞

南宮博著

老頹

次日，金日磾奉命將馬何羅一案移送廷尉辦理——他派了一名中郎將，三百士兵，押送犯人入長安。之後，他向皇帝復命。

劉徹在頹喪中，看到他進來，愴然說：

「日磾，想不到，我的最後，竟如此多事——」他悽然，慢吞吞地接下去：「從我登基到如今，第一次遇刺客。」

「一個偉大的皇帝必然多所經歷。」

「那是最後的經歷，」劉徹慘淡地一笑：「日磾，馬何羅咬了你一口，傷勢如何？」

「那祇是皮肉之傷而已——」金日磾平靜地說，隨着問：「陛下看到？」他被咬傷之事，並未奏告。

「我看到，馬何羅咬着你不放，你熬了痛，用肘撞他的胸口，」劉徹勉強一笑：「日磾，你很猛，和平時完全不同，讓我看看你的創口。」

金日磾脫了外衣，將內襯袍的袖子拉起。皇帝站起來，親手解開綳帶，於是，他看到金日磾右臂近肩之處，腫起一大塊，有六隻牙印，很深，曾經出血過的。皇帝低吁着，慢慢地爲他包紮好。

君臣之間，都無言。

刺客事件過去之後，皇帝從甘泉同長安住了五天，就巡行盩厔，住在五柞宮。

這位偉大的皇帝顯然地疲頹了，在身體外表還不大顯著，但精神狀態的低落却非常可怕。他曾經多方面尋求長生的藥物，接近方士，凡是能延長壽命，增進健康的藥物以及各種行氣的方法，都曾試驗過，然而，這一切又都無效，偶然有一些短期的刺激，很快就歸於消失。如今，他明白人力不能回天，明白自己的天年終有盡時，長期以來，他以有希望或者幻想而使精神旺健，當明白人力無可能回天的時候他長期集中、又一點點地在消失中的精神力量，終於到了完全失却的地步。

他恐懼着死亡，每一個人都會怕死的，小人物和偉大人物之間，並無分別。不過在恐懼死之將至的時候，劉徹還顧到自己的王業。他明白，自己的姓名在歷史上會佔着極重要的地位，甚至，他相信自己的歷史地位會超過他的祖先，開創大漢皇朝的劉邦。可是，在自知接近死亡的時候，他回顧一生的經歷，仍感到有不足的地方。他檢討，自己赫赫的皇業，是不朽的，但是，勞民太甚了，無數次的對外戰爭，人民的死傷，財物的消耗都很可觀，近年，他雖然努力與民休息，發展農業，手工業，但此時細思，便覺得還是不够。（九〇）

媽姐炒股票古仔

蘇素雜記

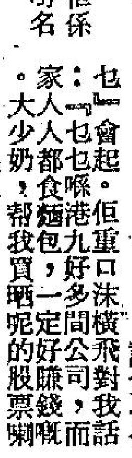

去到陳太屋企，有個工人喺廳同佢講嘢。祇聽到佢一味對陳太話：「大少奶，係我唔好，唔關你嘅事，而家財散人安樂，也都有咯。」

陳太問佢生活點樣？如果想做嘢嘅，可以番嚟，工人又千多謝萬多謝。

見到我入去，佢回頭叫咗我一句「蘇小姐」，跟住又對陳太話：「大少奶，你有客，我唔阻你嘞，我都要走咯。」

我覺得佢好面熟，知到佢係陳太以前嘅工人，但係叫乜嘢名就唔記得。

佢走咗，我笑對陳太話：「但係邊個？乜叫情長，番嚟探吓舊事頭？」

「佢係以前嘅煮飯阿嬸。你哋都食過佢嘅餸，煮外江菜，幾好手勢嘅。」

「哦，原來係阿嬸，我記得佢嘞，」我話：「做乜事番嚟多謝你，係唔係帶挈佢發達？」

「發達？破財就眞，」陳太笑話：「不過我已經再三勸佢，但佢唔聽我嘅說話，冇得好講。眞係陰功，我睇佢連棺材本都冇埋咯。」

我問陳太做乜咁大鑊？陳太話：「就係股票囉。佢喺恒生指數千幾點嘅時候，叫我幫佢買股票，我個心話，股票唔應該佢哋買嘅，事關佢根本乜都唔知。佢喺外便聽人講，話隻『乜乜』會起。佢重口沫橫飛對我話：「乜乜喺港九好多間公司，我而家人人都食麵包，一定好賺錢嘅。大少奶，幫我買晒呢的股票喇。」佢連乜乜做乜嘅都唔知，眞係俾佢激死，我唔肯同佢買。當時股票都起，佢嬲死我，一怒辭工。搵到了肯帮佢買股票嘅新事頭。開始嘅時候賺到唔少，故意番嚟威吓。阿嬸買股票，可以話無數股民中二個好典型嘅例子。（六六四）

欲望香車

諸葛青雲著　余丹青插圖

說完，立即飛身離去，司介侯也將長劍納入劍鞘之中。

石瑤姑不知他們弄甚麼玄虛，方自秀眉一蹙之間，祇見三道人影，疾射而來，人未到，已傳來一聲朗笑道：「太上，這麼熱鬧的場面，怎麼也不通知我們一聲？」

話到人到，三個黑衣人，已一字橫排，併立司介侯身旁，目光炯炯地，一齊向石瑤姑打量着。

這三個黑衣人，約莫四旬上下年紀，由口音與服飾上推測，顯然不是中原人物。

而且，他們所佩的兵刃也很奇異，一個是一對類似乾坤圈，却比一般乾坤圈要大上一倍，週圍帶着尖刺的鋼圈，一個是一對有如作法事用的金鈸，另一個却是一條長達丈許的活生生的鐵綫蛇。

其他兩般兵刃，有些怎樣的邪門，姑且不去忖測，僅就這條蛇兒來說，鐵綫蛇而能長達丈許，最少該也是具有五百年以上氣候的通靈異物了。

以如此通靈毒蛇作爲兵刃，即使是外行人，也不難想見其厲害。

儘管石瑤姑對天一門中的秘密，知道得很多，但對目前這三個身佩奇特兵刃的人，却顯是並不知情。

因此，她目光一凝之下，那本來是微蹙着的秀眉，可皺得更緊了。

祇見司介侯笑道：「因爲，目前還不到三位供奉出場的時候，所以才沒有通知。」

原來這三個黑衣人還是天一門中的供奉，供奉是客卿性質，地位是非常尊崇的，怪不得司介侯的神情語氣之間，顯得很客氣。

但那三個黑衣人，對司介侯的話，却好像充耳未聞，祇是目注石瑤姑直嚥口水。那弄蛇的黑衣人並喃喃自語着：「好美……眞是天生尤物……」

司介侯拈鬚微笑道：「如果單供奉有胃口，這美人兒我可以奉送。」

「眞的，太上？」

「當然是眞的，祇是，玫瑰多刺，這位美人兒可不好伺候哩！」

「騎馬就得騎烈性的馬，對于女人，也是越不好伺候越够刺激，哈哈……」

石瑤姑突然冷笑一聲：「閉嘴！」

她的語聲雖然不高，但却使得那位單供奉的洪烈邪笑聲，爲之戛然而止，並且微微一怔道：「唔……有意思，有意思。」

石瑤姑沉喝一聲：「報上名來！」

「美人兒容稟，在下單得功，」單得功邪笑着，抬手一指另外二人道：「這是我二弟刁振，三弟哈雷……」

石瑤姑截口一聲「哦」道：「你們就是惡名久著的『苗嶺三邪』？」（一〇一）

花在那裡開

周叔蘋

「老爺：……」她猶疑地望着阿娟。後者笑道：「老爺沒有這樣早起身。最早也要十點鐘起床呢……太太更遲了，有時不一定下樓用早點，常常拿到房裏吃！」

「哦！」她說了一聲，心想有錢的人眞舒服，早餐在房裏吃。她坐下。阿娟送上一盆火腿蛋。一切的事對她是那樣的特別和新鮮。她感覺自己彷彿眞已變成了一位公主了。

用完早餐，阿娟向她說：「天氣好，二小姐你爲甚麼不到院子裏去逛逛？花開得很美呢！」

對，爲甚麼不去逛逛？記得昨天隨陳伯伯來時，花園很美，當時不敢多看。今天乘沒有人去參觀參觀也好。她向阿娟笑笑，便由落地窗走到陽台，再由陽台向園子裡走去。她順着迂迴小徑，來到花圃前面。右邊是一叢叢深紫嫣紅的花卉，她知道這是秋菊。左邊是一堆一堆的長梗深淺不知名的紅花。一個男人正低頭用剪刀修剪花葉。她認出是花王老張。聽到腳步聲老張抬頭，見是她，和藹地笑着招呼說：「二小姐，早！」

「你早！」她被他叫得有點不好意思。誰不知道這位「二小姐」是一萬塊買來的呀？

「這是甚麼花？好美！」她搭訕說。

「蒼蘭！」這時老張立起身，望望她笑說：「你起身很早」

她感覺老張的目光裡有銜量的意味。她頓時有一份不安。

「這裏的人……都起身很遲嗎？」她問。

「嗯……老爺，太太，連大小姐都要十點以後才下樓呢！」老張答道。

「哦！」

「要不要剪幾枝蒼蘭插瓶，喜歡甚麼顏色？」他問。她聽了十分高興，聯想到妝台上那隻花瓶：「想要幾枝深紅色的，可以嗎？」

「沒有問題……六枝够不够？」老張又問。

「瓶不大，我想够了。」

老張聽說，便用剪刀剪了六枝給她。她喜孜孜的接在手裏。

「謝謝你！」

「我叫老張……以後喜歡甚麼花，祇管要好了。」

她向他笑笑說了聲：「回頭見！」便往回路走。剛走到陽台前，阿娟迎上來向她說：「二小姐，我正在找你！老爺請你去，在飯廳裡！」（二五）

港九影院聯合廣告

紐約·大華·全冠　K-935597　K-847115　H-768721
狂滿！今請早　歐洲公司恐怖秘聞香艷巨片　攝魄勾魂　阿倫狄龍·碧姬芭鐸　珍芳達·泰倫斯史丹　彼得方達·五星主演
明早金冠　飛燕金刀　秦萍　岳華

明珠·倫敦
戴維斯皇牌巨片　今天仍映五場　不兒宜童　殺手龍虎鬥　英雄本色　俠客身手　橫掃全城　殺盡醜類　遲來自俱　阿倫狄龍　領銜主演
明午場　明夜映　青春萬歲　丁珮主演

翡翠·娛樂·荷李活·金洲·黃亞景·好
女人使出看家本領　今天全綫五場　翡翠·荷李活加映午夜場
肉香熱烘烘　表現火辣辣　呂奇　王冰冰　陳萍　金霏　李琳琳　金燕玲　韋弘　呂奇
人慾橫流荒唐怪誕

金門·寶聲
今第三週　金門五場　寶聲四場　加映許冠傑新歌短片　新歌：雨中春夢·良宵·鐵塔凌雲　新歌錄音過程·全部上鏡！
許冠文　許冠傑　絕對絕對成功之作！　鬼馬雙星
寶聲今五點半：趕盡殺絕

國寶　K208917
今天五場　鄒文懷監製·許冠文導演　許冠傑主演　許冠文狂喜笑劇　鬼馬雙星　丁有楓　呂恩孫　詠慈　合演
注意即將映　十三太妹

油麻地　K849612
第三週映　許冠文　許冠傑　合力演出　鬼馬雙星　創新風格　笑料新穎　適合大衆
早場：誰家入彩鳳

皇后·麗聲·皇都
今天五場獻映　嘉禾發行許氏出品狂笑喜劇　許冠文　許冠傑　兄弟銀色領銜主演　鬼馬雙星　鄒文懷監製　許冠文導演
同場加映新鮮出籠特輯　阿SAM的九分鐘

麗都·麗華·民樂·北河·恒星·太安·英華
滿！全綫五場　鳳鳴出品最奇情眞實巨片　楊群　唐寶雲·于海　王萊　王婷　石天　十數大明星聯合主演　陰陽界　丁善璽導演

新舞台·國都·聯邦　K862127　H713619　K719314
最後今天　上春輪　明早場　封神榜　今五點半　雨中客　明天正場　百戰蛟龍
丁財兩旺　今仍五場　陰陽界　楊群　唐寶雲主演　下期首映　女大蛇市
明天早場　彩雲飛
無映期　萬勿錯過　鬼馬雙星　許冠文　許冠傑

海運·百樂　H702412　K678091
第二週映　新藝瑪琳巨獻！　萬世巨星
海運午夜十一點九　烈血戰士

新華·東方·新聲
狂滿五場請早　戴維斯公司題材現實愛情大名片　留不住的春天　伊莉莎白泰萊·珍芳達　李察利方達　聯合主演
愛你入骨　爲你整容　後生仔靚　攝魄勾魂　兒童不宜
今午場 新華 夜映 東方　大魔蛇女　鬧市　新聲　狄拉波的美麗胴體

京都·凱聲
今天五場　12點半　兩點半　五點半　七點半　九點半　四豪傑　運日旺台　不同凡響

影都
美爭新作·狂滿五場映　警匪血戰寫實片　佐治畢柏演　捕快　頂天立地的硬漢！　獨力破案的神探！

新都·華盛頓·英京
今第三週　精彩神話故事老幼咸宜　神將福星
英京今映　靚女如雲　女人尋春

總統·國賓·域多利·國華
今天請早　無敵張王緊片　美藝發行·兒童不宜　嘉露威羅克保貝合演　提心吊膽
明早　劉伯溫傳

陰陽界　輿論一致好評
麗都　麗華　國都　民樂　寶石　北河　英華　觀塘　恒星　太平　太安　龍華　光華　美麗　寶華　澳門　麗都
速爆五天　今日請早　港台星馬同樣賣座　觀衆眼睛的確雪亮

台灣物產價廉物美　請到港九台灣民生物產有限公司各店參觀選購

刋登本報廣告：請撥電話：二八〇七〇八接合

你就是救星　垂危的病人急需輸血　請即到紅十字會捐輸　電話：二八二〇弍一

頭的特色。用於其他牌子的唱盤只

公室或者家中的電話一

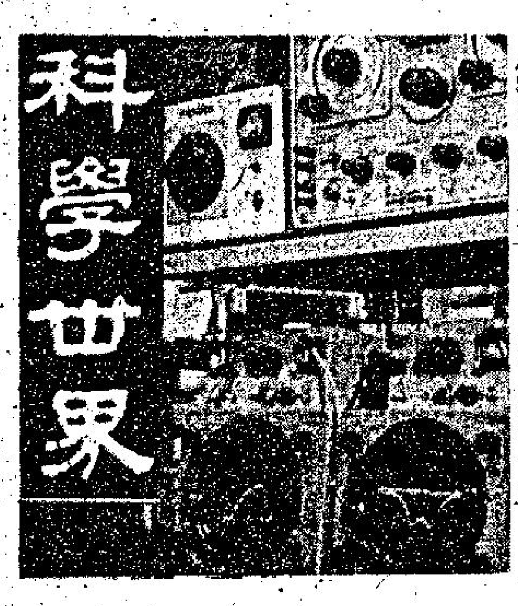

第四八三期　逢星期一刊出

如何保養唱片

唱片表面的清潔問題，無疑是令音樂迷頭痛的，市面雖然有不少清潔唱片的清潔劑出售，但效果殊得住嗎？本文向讀者分析一下，污染唱片之塵埃的成份，從而找出有效適用的清潔劑來對付。

空氣中浮游的塵埃，很容易便沾至唱片的糟紋之內，分析有兩個原因：

靜電的存在：唱片是膠質的，放在橡膠質的唱盤底在旋轉時，便產生了感應的靜電荷，將沾在唱片的塵埃泣牢牢地吸住，筆者發覺，若果唱盤的轉盤是非金屬的話，靜電感應更爲嚴重，唱片本身的膠質也有關係，新的唱片的靜電負荷比舊的更大。

油脂的沾染：經常接觸的機會一多，手指上的油脂，鹽質及酸質等污物，如指紋等，都會不知不覺間印到唱片上，日久便成了一層薄膜蓋在片紋之上，將藏在唱片幼紋的塵埃封起來！

上述的污跡，自然需要不同質的物質來處理。先談靜電的問題，市面有一些防靜電專用的藥水，可以使用，不過千萬不可過量，薄薄的抹一遍便可，此等防靜電藥水，本身是一種不含化學刺激性的膠質液體，若採用過多，無異在藏於音槽內的塵粒蓋上一層保護漆，相信這張唱片唱起來更多噪音。

要將油脂、鹽質及酸質的污跡清除，非要另想辦法不可：

㈠油脂：油脂是有機化合物，故必須採用有機化合溶劑，最理想的用四氯化炭溶液，不過最單簡而有效的方法是採用洗潔精溶液，府上的厨房必有貯備的。

㈡鹽質及酸質的污跡：這是無機化物，清水是最理想的溶劑。故此將洗潔精加清水便是一種自製的至佳抹唱片藥水了，不過洗潔精千萬勿施用過多，須有適當的混合成份。此外所採用的清水，最理想是蒸溜水，因爲普通清水內含有雜質成份，不甚適宜，半水杯蒸溜水，放兩三滴洗潔精溶液，搖勻便可使用，筆者使用的是屈臣氏的蒸溜水，使用此自製的唱片藥水之後，再用純蒸溜水來抹一次，將所唱片上遺下的洗潔精殘餘洗去，唱片便應該無油跡及塵埃存在了，水不產生靜電，而洗潔精將所有的「防靜電」殘水的殘餘也移去。

其次是抹唱片的工具，但採用有長毛的物質，如天鵝紋等，好使深藏在片紋內的污垢也得以消除，市面上有一種英國MATTS牌的唱片刷，長毛而柔軟，稱爲「唱片整理器」（DISC PREENER），外型如肉腸一般，中心有加入清靜劑的設備，十分合用，祇費數元，值得採用的。這牌子還有套裝的抹唱片的工具出售，稱爲ARASTAT，長毛刷子付有防靜電的特殊裝置，也是十分有效的抹唱片器材。

要聽寧靜的音樂，唱片的清潔問題是不容忽視的。

四聲道電磁唱頭

B&O MMC 6000型

還幾個四聲道年頭，獨立四聲道唱頭紛紛面世，各國牌子比獨立四聲道唱片還多，其中最獲高級玩家所推崇的，首推丹麥B&O之MMC—6000型，月前來港的極其小數量的貨辦，眨眼便搶售一空，鑑於同牌子數款的唱頭之優美音色，用家很有信心地看好B&O出品之四聲道唱頭，以本港的高級玩家爲例，他們選擇6000型，並非專作四聲道唱片的重播，而是唱標準兩聲道唱片，據他們說，6000型唱兩聲道唱片，還比不少立體聲專用唱頭優勝呢！

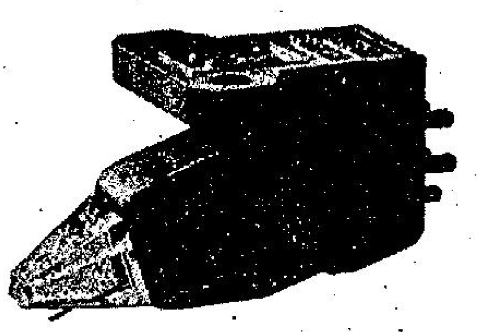

MMC—6000型的基本構造，仍然是多年來所有B&O磁性唱頭所採用的「動微十字乂」（M・M・C・）設計，記得這是B&O音響實驗室之前總工程師：E・R・MADSEN的很多年前的發明了，這位曾在哥本哈根藝術學院畢業的音響工程師，最近更獲美國音響工程學會頒贈銀牌，表彰他對電聲界的貢獻。

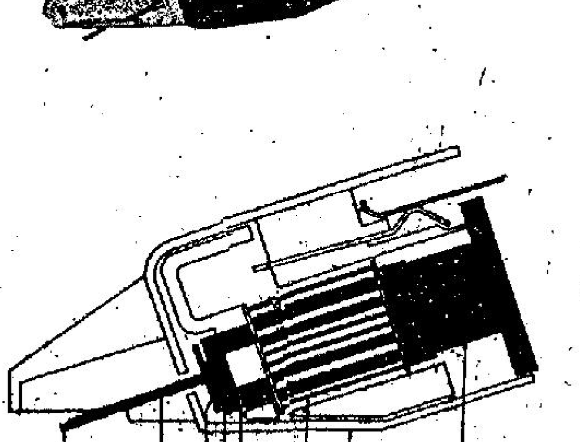

雖然採用多年固有的設計觀念，而6000型集合了B&O幾十年的不斷創新的科技及經驗，只重四克，是唱針與唱頭鑲成一體的合成結構，裝在B&O「電腦」唱機之原配唱臂端，表現出只有合成結構才能臻達的完善性能，唱針不能與唱頭分離是B&O6000型唱頭的特色，用於其他牌子的唱盤只需加配一隻唱頭支架便妥，總重也不過重五克半而已。

唱針是6000型的一大特點，並不假借其他形式的四聲道唱頭，而採納B&O廠方的一位巴基斯坦籍工程師：S・K・PRAMANIK氏的創製，採用特殊打磨技術造成的「多徑向」鑽石針，而且更是整粒鑽石鑲在唱頭之鈹質（BERYLLIUM）之角撐杆下端，不用鋁而改用鈹金屬，將唱針的有效質量減至0・22毫克。

針端大小是0・3×2MIL，令唱針與片紋壁的垂直接觸最大，能循跡至45千赫的超高音頻。

與其他獨立四聲道唱頭相似，輸出電平較低，只有三毫伏左右，設計上的負荷電阻是100千歐（並非一般47千歐），及100P左右路傍電容，但比其他同類唱頭優勝的是其高順從性，針壓在一克也不會有循跡的困難，循跡角度是二十度的新IEC—DIN歐洲標準。

根據美國HIRSCH—HOUCH實驗室的測驗報告，負荷電阻採用100千歐，及120P路傍電容（試音唱盤是「都話好」牌701型直接驅動唱盤），一克針壓已很滿意地循跡一般唱片了，但增加針壓而一點五克，速速度高達每秒三十厘米的高電平片紋也沒有問題。

諧波失眞很低，調制速度三十厘米／秒時都在3・2%以下，400：4000赫互導失眞測驗（採用SHURE試音唱片），針壓採用一克半時，失眞率都在9%以下（30厘米／秒的調變速度）。

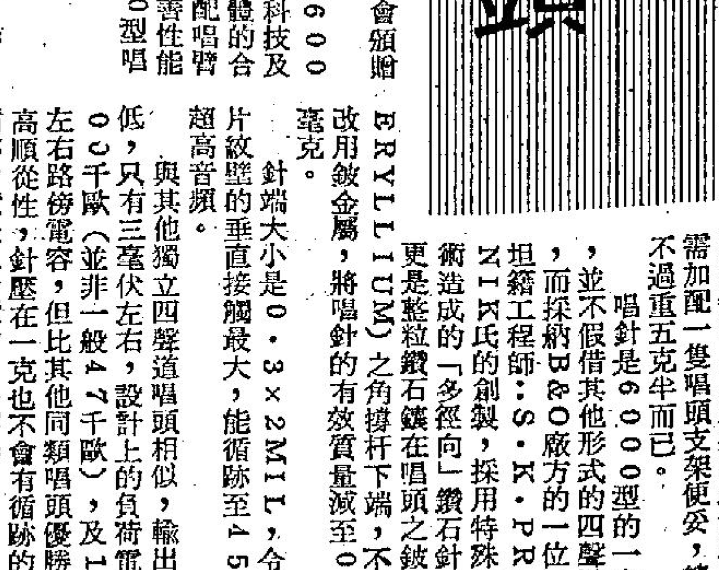

音頻響應範圍寬濶，由二十至二萬赫，電平偏差是正一分貝，負四分貝，由一千赫至45千赫，偏差是正負3・5分貝。

裝在「都話好」901型唱臂的低頻諧振頻率是6・5赫，一千赫的矩形波測驗，並無過衝的跡像，波頂微向上凸，再加多235PF之路傍電容器，對矩形波並無影響，顯示出此6000型唱頭，在唱立體聲唱片時，並沒有使用低電容量導綫的必要。

該報告繼而指出6000型的立體聲唱片循跡能力，比其他所曾測驗的獨立四聲道唱頭優勝，一些以前未曾好好地循跡的CD4唱片，6000型處之泰然。雖然一般以爲四聲道唱頭很難兩聲道及四聲道表現均優，MMC 6000型却是例外，立體聲的表現打跨了很多優質的兩聲道唱頭呢！

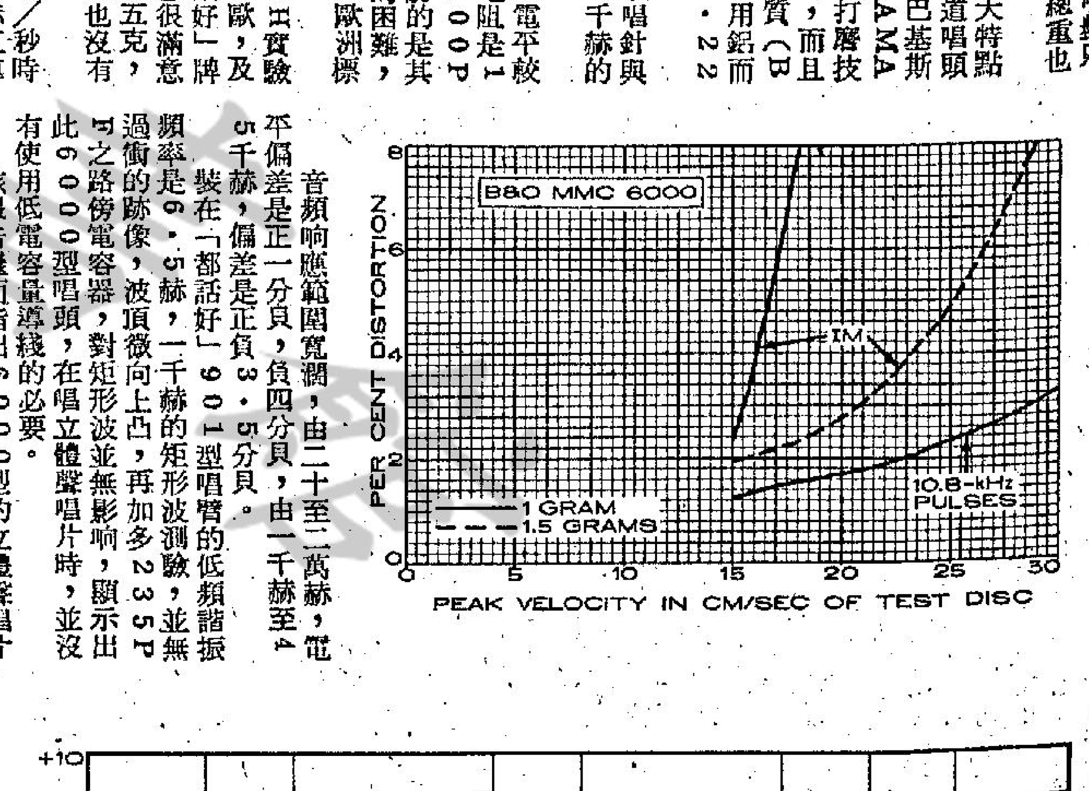

淺談甲類放大

聽慣眞空管放大器的人，不喜歡聽晶體管放大器，認爲久聽之餘多少亦有偏耳的感覺，難怪燈膽QUAD，LUX及MCINTOSCH等放大器，仍然是一些頂尖耳朵的人的追求物。

眞空管與晶體管放大器之間，分別自然不少，諧波失眞成份也有分別，故此便不同聲，不過據研究結果—其中一個產生耳倦重要的原因，管是乙類晶體管放大器（目前差不多所有商品晶體管放大器大多數採用乙類放大方式）所產生的交叉失眞之原故，晶體管放大器已面世二十年，初期出品由於個流技術仍未到家，還有「原子粒聲」生硬耳倦的音色出現，今隨着晶體管及電子技術的進度，交叉失眞這問題已被減低至幾乎不存在的地步，就算採用失眞分析儀，在示波器上放大幾百倍，交叉失眞也祇有極其微量的成份，可以說得上微不可察，雖然在萬分之幾以下的輕微失眞率，在這些高質素放大器的音質，仍然逃不過一些音樂迷的耳朵，久聽之後，謂仍有些微耳疲的感覺，顯然採用乙類放大技術並非澈底解決「原子粒聲」的方法。

原因很明顯，乙類放大器及改良後之甲乙類放大器，仍然利用訊號正負半週分割，分別放大的技術，甚於晶體管的先天弱點，不能瞬時響應正半週與負半週的交替變換，這是由於晶體管之P及N之間的「結間逆對電位」（JUNCTION BARRIER POTENTAL）的存在，令晶體管未能瞬即響應訊號的變極特性，極爲輕微的延遲瞬應便產生耳朵不大舒服的感覺了。要徹底避免此晶體管的先天弱點，依目前趨勢，仍然採用乙類放大的話（成乎乙類），還未有至佳的免役方法，祇有採用純甲類放大技術，才可有轉機。

採用甲類放大技術，人所共知是可以徹底免除交叉失眞的放大技術，因爲訊號不需要事先分割開正負週才放大，兩隻推挽功率管不停地處於瀟通導電的型式，故「結間逆對電位」便不再有問題，交叉失眞便隨而消失。

爲甚麼以往廠家不採用甲類放大呢？甲類放大器也有缺點，在商業上是致命的：㈠效率極低，輸出功率與耗電功率比較，前者祇有後者百分之三十以下（實際工作情況下），㈡龐大熱量，需要特別處理其散熱問題。

甲類放大器的耗電及熱量問題，在乙類級放大器是容易體會得到的，乙類放大器的優點是效率高，達百分之六十以上，而且耗電量視乎輸出功率而變化，輸出越少，所耗電量越少，熱量不大，故此一部總輸出一百瓦平均値的乙類放大器，在正常音量下，散熱是不成問題的，一般人的耳朵亦未必聽得出如此輕微的生硬音色，故此類放大器（及甲乙類）仍然是廠家的生產方針，從未有人將音量開盡的，故散熱器的採用便可及隨便一點了。

而甲類放大器，就算無訊號輸入，耗電量已達滿度輸出功率之百分之九十以上，散熱器的設計略爲苟且一點也不可能呢，就算散熱器夠巨型，用上一些時間，整個放大器幾乎是熱烘烘，日久恐怕連FI—HI概也烘到變形！這種不受歡迎的現像，令人憶起十年前眞空管放大器的熱沸沸的情況，與今日甲類放大器的現像相似，非擁有甲類放大器的人是不能領會的。

甲類放大器的音色是別具迷人的韻味，久聽不疲，具有眞空管放大器的甜美效果，及眞空管機所達不到的通透乾淨氣質，有人以爲非要採用一千幾百瓦放大才夠眞實，夠味道，筆者以爲這是與個人的癖好有關，喜歡大堆頭音響的人，大都以爲非要以「爆棚」的音量不能達音樂的本性，但一些以欣賞古典音樂爲主的朋友，尤其對室樂輕音樂愛好者，並不欣賞一味夠大的音響，相反却主張靜聽地領悟作曲者的奧妙，心情及手法，以純音樂性來欣賞HI—FI，此時一部輸出不大的甲級晶體管放大器，便是他們的夢寐以求的恩物。

參看近年來的日本雜誌，每期都有幾篇甲類放大器的製作介紹，反映日本人對優美音色的要求，已由理想漸趨實現的階段，以出品鋼琴馳名之音樂世家—「山葉」，最近也推出一部，甲類及乙類兩用的放大器，編號是CA—1000型，這應是世界上首部甲類及乙類可互轉的複合式放大器，乙類放大時總出力是70＋70W，失眞率在千分之一以下，在四十瓦以下輸出時低達萬份之三，甲類放大時是15＋15W，在十瓦出力時失眞率在萬份之一點五以下，如此優良的失眞數字，可謂驚人。

從山葉出品之甲類及乙類兩用放大器看來，今後其他廠家會繼而推出甲類放大器，可能功率更大，效果更佳，將會是HIFI音樂迷的耳福。又從另一本日本雜誌，一位林尙武君設計及製造出一部大功率的甲類電力放大器，每一聲道平均功率是一百五十瓦（八歐負荷），採用十二隻功率管作全對稱式OCL甲類放大，電路中採用很特別電流控制電路，監察大電流功能時零件變壞所引致之不正常現像，顯然甲類放大以往被認爲輸出功率太低而不實用的觀念，已被打跨。

控音器連頻率均衡器

SOUNDCRAFTSMEN PE2217型

無可否認SOUNDCRAFTSMEN之PE2217型是一部全能的控音器，因爲除了標準的控音器的週全設備外，還設有兩聲道共二十個倍頻程的均衡器，控制範圍由二十至二萬赫，電平調節範圍達正負十二分貝之廣。

正因放大器之高低音調被二十個倍頻的推桿取代了，除了音量及聲道平衡器之外，皆爲按鈕選擇，凡十五顆之多。

均衡器之輸入與輸出電平皆設有發光二極管監察，推動電平滑桿來調節LED的相等光度，而達到平均兩聲道均衡電平的目的。

一個特點是容許錄音的訊號，經過均衡器剪裁之後才進入錄音機，這是一般放大器所辦不到的，方便專業及特殊的錄音用途。

容許帶過濾，同時聆聽其他訊源的節目，也可以用八歐耳筒來鑑聽，機箱背後設六位交流電源供應，其中四位是經過電源開關的，總負荷達一千瓦。

根據美國HIRSCH—HOUCK實驗室的測驗報告，在六百歐負荷時，控音器之最大未被削平的輸出是三伏，在一伏輸出時，總諧波失眞是0・01%，三伏時是0・06%，五伏時是0・22%，低過一伏的較低輸出電平失眞率低至量度不到，調節均衡器時並不影響輸出電平。

輸入0・17伏於高電平輸入端，產生一伏的輸出電壓，磁頭端之信號與噪聲比率是79分貝，磁頭放大器之過荷電平是86毫伏，RIAA曲綫的偏差是正負0・3分貝，由三十至一萬五千赫，而均衡器之過荷輸入電平達3・7伏！設有電位器之電子延遲電路，防止產生火花脈冲，損壞功率放大器。在不停地開關電源，量出再產生之脈冲幅度達正負0・6伏。

頻應範圍十分廣寬，不加入均衡器之頻應數字，是由五赫至一百五十千赫，電平偏差0・1分貝，加入均衡器之成績是：由五赫至八十千赫，偏差正負0・4分貝，所有電平在中央零負分點之效果，並不影響音頻的響應及矩形波的響應，均衡器之最大調節電平是正負十四分貝。

設備雖然多，但仍能保持其一貫之簡易控制優點，失眞低，無疑是一部優質的HIFI器材。

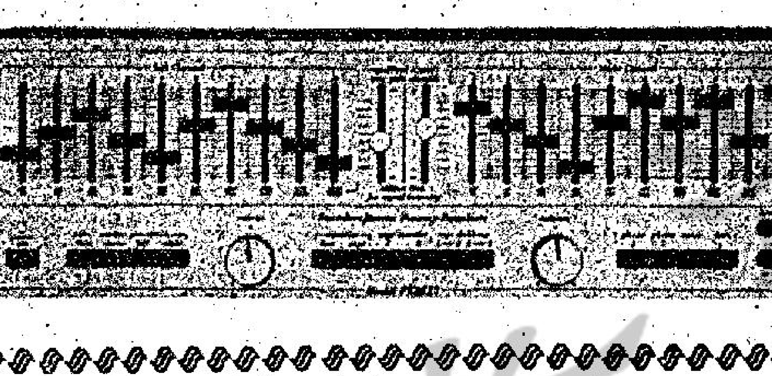

先鋒牌甲類放大器

先鋒牌EXCLUSIVE之系列在日本已獲得HIFI界的賞識，最近更再接再厲，推出一部爲人所觸目的50W＋50W甲類功率放大器—M4型。

面板設有功率指示表兩隻，可讀出由0・005W至100W的指示範圍，兩組龐大的沉熱器在放大器的左右兩邊，電源變壓器體積甚大。

以下是廠方的技術數字：

㈠輸出：50W＋50W（八歐）

㈡總諧波失眞：0・1%以下，一瓦時，在0・03%以下。

㈢互導失眞：同總諧波。

㈣頻應範圍：由5赫至80千赫，正零分負，負一分貝。

㈤輸入靈敏度：一伏（五萬歐負荷）。

㈥阻尼因數：30以上。

㈦耗電率：三百二十瓦。

㈧尺碼：濶28・7吋，高8・25吋，深15・4吋。

先鋒甲類放大器

「航運通訊衛星」系統

遠洋船隻目前依賴高頻無綫電維持通訊。過去六十年中，通訊技術有改進，但是採用的原理和頻率並沒有改變。高頻無綫電通訊難免沒有一些缺點。大氣狀況的變化會促成發報收報的干擾和減弱情形。通訊用的波段又十分擠迫。船隻只有在無綫電人員當值時可以收取消息。這種種限制，往往使船隻和陸上的通訊要隔幾小時才能接通，而遲延三、四天也是常事。對大航運公司說來，會造成很大損失。

一九七五年中，商業海運通訊利用專爲航運設計的通訊衛星設備，就可以改變這一情況。這種服務，由「通訊衛星通用公司」提供給所有的船運公司，使海上航行中的船隻可以獲得即時而迅速可靠的電訊通訊。屆時以對講方式提供的，有下列服務：

一、傳聲：在大西洋或太平洋中航行的船隻，可以和世界上任何地方的公共電話系統接連後進行電話對講，其素質和一般的商業性電話服務一樣。

二、電報打字：航行中的船隻可以和任何在全球電報打字網內的收發站連接互通信息。

三、電腦資料：該系統能以每秒一千二百或二千四百點的速度傳送資料，必要時可加速到每秒五萬點。

四、傳像：該系統可以收發繪圖，名單，氣象圖或者其它圖片資料。

這類新設備提供的方便，使陸上和海上航行的船隻通訊時，就像在同一城市內兩家公司之間通訊時一樣的方便可靠，大大改進了船舶調度的效率。

初步計劃要在大西洋和太平洋上各自安置一個同步軌道的那個人造衛星。大西洋上的那個人造衛星在西經十五度的赤道上空，供加里比海，南美洲西岸，大西洋及地中海，印度洋直到東面的波斯灣等區中的船隻應用。太平洋上那個人造衛星在東經一七六點五度的赤道上空，供西至馬六甲海峽，東至美國西岸的範圍中的船隻應用。每一衛星和在美國的一個地上站連絡，由該站和全世界的公衆通信站連絡。如果將來航運頻繁，同時經濟上行得通，還準備在其它國家建立地上站。

應用這種服務的船隻，裝有日夜二十四小時不必人照管的無綫電端末裝置。這種船上設備結實，簡單而可靠。進來的電話，就像在辦公室或者家中的電話一樣，有鈴聲或者其它信號通知。進來的打字電報，自動地由接連在無綫電端末裝置的打字電報機上收取打出。

這種航運通訊衛星重七百磅，高十二呎，直徑七呎。它們是海上航行船隻和地上站之間的微波通訊轉播站。它們採用的週率不受大氣變化影響，傳送時十分穩定而不受靜電作用的影響。

美國的通訊衛星公司在十年前國際通訊衛星系統初次應用時，擔負起經理工作。它的附屬組織「通衛通用公司」，負責經營「航運通訊衛星」工作。國際通訊衛星現在已證明非常成功，有越洲電視和近五千個能溝通全世界七十餘個國家的電話綫。「通衛通用公司」現在以這十年的太空技術來設計和經營「航運通訊衛星」系統，準備在明年初發射衛星。

漫談唱片

加芬高生辰快樂

本月所談的唱片，都和生辰有關，首先說的是亞瑟・加芬高，他是在一九四一年十一月五日出生。

四年前，他和保羅・西門合作的一曲「苦惱河上橋」，成爲一九七零年最暢銷的歌曲之一，而電影「畢業生」的揷曲更委託他們撰寫及演唱，使他們聲名大噪，但「西們與加芬高」已成歷史名詞，如今兩人各奔前程了。

加芬高是一位獨生子，很喜歡打球，在十三歲時便擔任教會詩班的領唱兼指揮，富有音樂才華，歌聲感人，別具一家，他個人的第一張長壽唱片，出版後甚得好評。

這唱片名叫ANGEL CLARE，其中最長的一首「青春的旅程」，訴說懷念戀人之情，「巴巴拉・亞倫」是一首十七世紀的民謠，曲意很美，弦樂的伴奏十分迷人。「另一首搖籃曲」是衛比的新作，接近藝術歌曲，並用鋼琴作主要伴奏，旋律流暢。「我全知道」可說是情話綿綿，似是我的心曲。「在柳園中」似乎有點衷酸，却使我想起了「愛之越深，恨之越切」這句話。

所選的歌多含有宿命論的意味，好像「老人」「瑪莉是唯一的孩子」等，加芬高唱來，洋溢着抒情的氣息，配樂尤爲可取。（唱片編號：CBS／SONY SOPM75）（胡綺綾）

講到品質，價錢……

山水身歷聲套庄最抵買，百物騰貴，爲你節省開支

百物不斷飛漲之中，爲顧客節省開支，特別將山水各種身歷聲套庄，以大衆化的價錢，分期付欵售出，利息最平，任何階級都可以共享最經濟的Hi-Fi音樂，詳情請向和記電業有限公司詢問。

備有精美彩色目錄
函索或打電話即寄
歡迎試聽選購

Sansui

總代理：和記電業有限公司

香港皇后大道中50—52號陸佑行五樓　電話：5-231036(5綫)

陳列室：銅鑼灣怡和街68號（豪華戲院樓下）電話：5-768425

怡和如力拼可爆半冷 向愉園搶一分

戰局分析

怡和爲「中型班」一職較佳的一隊，但在護級形勢仍會在微妙發展的階段，它仍未能穩定甲組地位，今天對愉園，預料怡和抱着爭取一分而戰，而被看作「巨型班」的愉園也有「週頭愈強，週尾更弱」的弱點，假如今仗演出失準或輕敵，則怡和搶分的機會來臨。當然，「中型班」鬥「巨型班」，可以贏波的應爲實力較強的一隊，但愉園的狀態也每令人難以估計，這仗仍屬可勝難殺，倘若怡和有戰意及後勁不致太差，仍未致「輸實」。

由丙組從頭做起，而能打回甲組的怡和，本屆爲六戰兩勝兩敗得失均爲九球，以六分而排在聯賽積分表上的第八位，六隊「中型班」之中，怡和確屬得分較高，它曾經勝電話一比零，贏市政四比二，和東昇零比零，和鐵行二比二，敗於光華一比三，負於東方一比二。雖然演出仍乏固定水準，主因或爲它仍屬守穩於攻，但在首循環未賽的六場，估了五仗須與「巨型班」交鋒，爲了穩定甲組地位，則非同強隊搶分不可，今天逢愉園爲七週以來的第一仗戰事，第九週戰南華，第十週逢元朗，第十一週遇流浪，第十二週鬥精工，第十三週對加山，故今天「愉怡」之戰，倘若怡和被擊敗，則今後是否也要像鐵行，市政般切的向外聘「援軍」？也值得研究？怡和重回甲組暫時組成「中型班」，由於時間所限未能擴軍，亦不欲收回效力友會的轄下職員球人，然而，怡和不欲作甲乙組之間的「升降機」，它過去雖曾經放棄參加甲組而退出，叫卻未嘗陷入降班的劣勢，本屆須爲護級而作準備，也是幾次在甲組棲身以來的破題兒第一遭，爲了爭取積分，今天必全力拼搏，雖對怡和錯綫仍欠缺擊敗「巨型班」的攻力，可是後防仍有「求和」的本錢，零比零追和東昇，也算是屆「中型班」第一次爆出半冷門，如果怡和仍能保持鬥東昇之役水準，則向愉園搶一分的機會仍未消失。

現仍居於三甲的愉園，六戰五勝一敗，射入十四球，失九球而得十分，與南華的積分相同，僅以球率而排在第三，但其失分較南華爲少，在「巨型班」之中，光華與愉園爲失分最少兩隊，愉園在六場比賽，勝南華及東方均爲一比零，贏鐵行四比零，勝電話四比一，贏元朗四比三，負於東昇零比五，雖則它與「巨型班」對抗，祇曾有兩仗，對東昇之役的戰敗，愉園的排陣已擺出了「輸梗格」，而致自召慘敗，惟因東昇已失三分，可能使愉園對於七雄爭奪前茅的形勢，重新加入戰團，假如要扳上聯賽積分表的次席，則今天將全力向怡和搶攻，祇要贏波後仍不放鬆，則可獲得全兩分而達到十二分。由於週日銀牌複賽爲「南愉大戰」，今天愉園在聯賽對怡和，可能看作備戰工夫的一部份，估計此後勢必搶攻戰。這仗亦會成爲一齣「攻防」戰，怡和的防衛力量也再臨考驗。

雖則愉園破密集仍乏把握，當担任「鑽波」的張子岱被鉗制，則前鋒的快攻將不易施展，但怡和能否派出適當人選「凍結」愉園的全心人物？亦與是否有機會搶分有直接關係，猶憶愉園贏東方之役，因獲得兩次十二碼自由球，才以一比零僅勝，上仗勝元朗，雖曾有領先三球的優勢，可是卻被「鄉親班」力追，愉園以四比三僅勝，因此今天怡和倘能穩守及盡量使失球減少，則仍有扳平的機會，除非上半場已輸過三球，才致一敗不可收拾的境地。因此怡和能堅守，要看此役是否打出和東昇之役的水準？

怡和敗於東方之役，主要原因爲後勁不夠及未能活躍「盯翼」，愉園的一雙翼鋒余國傑及劉榮業相當活躍，怡和的後衛謝國強與陳少雄亦須提高警惕，以免被愉園的側擊拉空了中路，而曾鏡洪及曾鏡泉亦須回防助守，以減除門將受到遠射的威脅，雖則怡和鋒線的攻力並不算很強，倘陳長強與畢偉康打出水準，則仍有突擊威脅，但今日之戰，愉園可佔贏面居多，怡和倘能搶得一分，已屬半冷門。

怡和足球隊羣像

羅灶石　謝國強　曾鏡泉　陳少雄　曾鏡洪　畢偉康　胡錦良　陳長強　何耀強　刁漢文

工商晚報　體育

愉園如演出夠水準 怡和恐將全失兩分

今日之戰

中組足球聯賽今天續有一仗，愉園對怡和，下午三時三刻在花墟球場上演，預備組聯賽精工對愉園，下午二時打頭陣，票價一律五元。

愉園雖然曾敗過一仗，但他們的實績與居首席的光華一樣（光華八戰六勝兩和得十四分失去兩分，愉園則六戰五勝一敗得十分，亦失去兩分），同失兩分，爭霸有望。

愉園的攻守力尚算平均，雖曾淨輸五球給東昇，但接着以一比零勇挫南華演出便判若兩隊，何況敗於東昇一役，他們並沒有全力應戰，自不能因此而低估他們的實力。

目前愉園陣中門將朱柏和，後衛鄭潤如，前鋒的張子岱近況都不錯，美中不足便是余國傑與鍾楚維臨門一腳未到家。不過，就是如此，出戰怡和，預料他們仍可佔得優勢，爲的是鋒衛力都比怡和強，另一方面，他們在聯賽仍有爭霸希望，對今仗兩分亦會重視，若然，擊敗怡和的希望更高。

怡和現在比賽六場，兩勝兩和兩敗共得六分，成績尚差強人意，但是觀他們過去的演出，卻仍欠理想，贏電話及怡和兩仗固然贏得吃力，敗於東方一役表現尤差。

本來怡和陣中有不少球員是曾經効力鉅型班的好手，但全隊人腳配搭欠佳，前鋒聯絡缺乏，埋門工夫不佳，進攻力並不強。

誠然，怡和鬥志甚盛，無奈他們的個人技術及攻守力都遜於愉園，特別是愉園的埋門工夫要比他們優勝得多，所以，愉園如踢出水準，今仗贏波機會極大。

麥菲利擺個「烏龍」 市政可和變咗輸波
光華演出未符理想 前鋒威脅不夠守衛打「高章」波

有何所見

雖然市政三次將皮球射入網內，但昨日的戰果卻是光華以三比二取勝，麥菲利的回傳也恰巧美利輸出，使市政造成「擺烏龍」而致送了「大禮」。光華雖仍能保持不敗之身，但昨役的演出未符理想，前鋒的威脅力不夠，守衛打「高章波」，倘非市政內鋒連斯一再返門失職，戰果可能改寫，光華獲得全兩分，可說是倖勝。

光華上半場的防守還算穩健，但下半場卻有輕敵的現象，僅以一球領先而守防衛，然「扭波」，使市政反擊的心理加强，使這役的一個時期，光華後防處於草木皆兵，倘若市政不致在扳平後僅一分鐘又告「擺烏龍」，則昨役勢將高潮迭起，也因突然再失一球而致市政陣腳不穩，伊地未必能夠再添一球，而造成了四分鐘內雙方射入三球的紀錄，光華再以三比一領先，而昨役的緊張局面，也在短短的四分鐘內鬆弛下去。

市政極有戰意 造成場面熱鬧

花墟球場上昨日有九成觀眾，果然「丁財兩旺」，市政的戰意似亦因爲場面熱鬧的影響而告提高，雖則他們的攻力並不算强，但後防各將則拼勁不俗，光華雙翼未能拉空市政的衛線中路，詹維治的頻頻切入，將周興熾帶回中路，伊地受制於夏飛及麥菲利，上半場無所施其技，僅憑布連主踢罰球，射出一個弧形的高波飛入死角，足見光華前鋒爭取入球確屬「粒粒皆辛苦」。

市政昨日雖有不少攻勢，但前鋒的「埋門」工夫平凡，高爾固然得個「走」字，連斯也並無表現，這兩員內鋒的威脅顯然不夠，下半場以蘇紹源替高爾，區彭年入代梁漢添，由麥樹渠退回後防，攻力較爲加强，蘇紹源更是「創將」，他替市政射入兩球。至於門將美利，上半場雖曾衝出兩度掠去光華前鋒腳下球，但因他太好輸出，也造成了兩次最後防綫眞空，以致麥菲利回傳，皮球入空門，也被伊地單刀赴會而射空門，故雖說麥菲利「擺烏龍」，但美利也有責任。

光華於被市政扳平後，以何容與入替康金把關，但這球之失，責任似在中堅而不是門將，光華調動的理由，可能避免被對方扳平後康金失信心，但換人的時候，已是市政守衛「擺烏龍」而光華以二比一再度領先的時候，情況已與換邊時由柏立士代替范拉利有些不同。

市政上半場的密集防守相當嚴密，直至賽過三十二分鐘，麥菲利與范拉利爭頭球時犯規，光華才由布連在離門二十碼射入一隻美妙的罰球，上半場光華以一比零而領先。蘇紹源於下半場廿二分鐘，接應夏理臣的傳球，而替市政扳成一比一之後的七分鐘，此時爲蘇紹源踢上過，扳平的喜悅似乎仍未過，到了廿三分鐘，光華進攻，麥菲利截球回傳，美利已衝出，皮球溜入空門，光華也意外地獲得以二比一再度領先。廿五分鐘，伊地孤軍深入建功，遂成三比一，蘇紹源距離移前入分鐘，終能追成三比二，但爲時以晚。市政終以一球之差飲恨花墟，仍無法擺脫屈居榜尾的劣勢，雙方陣容如下：

（光華）康金　潘恩旺　布連　陳國良　麥約翰　古廉權　伊地　梁活武　范拉利　何新華　詹維治

（市政）美利　周熾　張浩權　麥菲利　夏理臣　連斯　夏飛　高爾　梁漢添　曾展鵬　麥樹渠

伊地衝門，美利接去險球：增援後之市政，守力增加，但前鋒攻力仍疲弱。圖爲光華伊地（左）衝門，市政門將美利（一號）在隊友梁漢添掩護下接去危球。（李鈞攝）

怡和愉園陣容

（愉園）朱柏和　黃文光　鄭潤如　黎新祥　林英傑　吳汝賢　周志雄　劉榮業　張子岱　鍾楚維　余國傑

（怡和）羅灶石　陳少雄　程永健　李源昌　謝國強　呂忠賢　何耀強　曾鏡洪　畢偉康　陳長強　胡錦良

彩色球壇

乾淨隊險些爆冷 丁財波地又旺番

「乾淨隊」尋日幾乎爆出半冷，自己入咗三粒，但結果乃「三眼隊」贏咗三個兩皮，事關「蘇蝦源」一換咗入去「乾淨隊」前便個件斗」麥非利，「唔抵得」就好吧閉，但後來「灰射番入自己度門處，「三眼隊」有個「詐胡」，「判官」話算但「旗佬」舉咗又唔舉，問過佢之後，又話好似「恰」，結果，「判官」又改話入咗唔算，呢場波就係咁嘅「唔清唔楚」之下打到散波焉。

尋日「丁財旺波地」就名符其實，此乃呢屆之「第二多」，尋日入咗七千八百九十六人，收咗三盤九撤四舊八」，如果唔調番去「丁財旺波地」，而仍係排喺「大波地」嘅話，相信都唔知有冇兩成人捧場也。故此「乾淨隊」一都好自量，快快趣「番頭」，「乃爸仔」呢個「添問你借」，後來都話兩樑「骨」，收入又好，但晚打得咁落力，只係輸「半個波」（因爲龍門唔係全由對方射入而係自己入，故此作半個計數嗎？）唔！都算係咁也。事實「乾淨隊」打得唔錯，雖然只係「獨沾一味」之「高Q大腳長傳急」，但攻勢都有番咁下上，只係最渣乃「袋鼠麼化」之「告你」（高爾），衝唔得射又唉，正式係「冇鬼用」，如果下半場唔係換入「蘇蝦源」，就眞係「拾蛋」都似，「阿華田」後來對佢話：「蘇蝦」着件十三號「不祥冧吧」波衫重有甩添，但本人都係着件十二號，收尾都玩番十二分鐘也。

緊張有餘欠精采 顏統帥幾乎要走

呢場波，正一緊張有餘而精彩唔夠。「三眼隊」個首「顏統帥」睇到「一孖眼腸」個陣都驚到先走頭，事關，「三眼隊」又係猛咁玩波太睇小人家也。後來，由「老野隊」嘅「添問你借」之「朱波士」臨時做「監軍」，好在一條氣咁打到三個一皮，收尾輸番粒，「三個兩皮」一收科，都算贏咗，「朱波士」後來猛拍「青軍武」膊頭，話佢全場都唔妥，但最後兩三分鐘就幾乎輸番個波就好似「神不守舍」咁。「球王堂」話此乃第二世，一個人俾對方撞唔「個「後尾枕」之後，就會有咁嘅情形，但都試過也。不過，「球王堂」一都批評：「三眼隊」如果好似尋日咁攪法，都唔似「冠軍相」者，有陣時打波慨嘢，要攻守有度至得者，所謂「睇得通」又要「隨機應變」，唔能夠「一部通書睇到老」者，「三眼隊」同「乾淨隊」尋日都係一樣，初打「四二四」，後改「四三三」式也。（簡靜）

三眼隊早存輕敵 後來換上高佬興

「三眼隊」初期係有D輕敵者，落件康金之「寮仔門神」，似有睇唔起人家「有鋒」之嫌，到輪番第一個波後（下半場廿三分鐘）至由「高佬興」入去頂檔。「禧綠鬼佬」唔出又出，「顏爺」話呢D乃「窒」，「海軍牌」嘅「橋」而已，事關佢唔「十胡」，「縮骨遮」一守隊規，俾D野佢睇吓，有話「冇佢唔得」也。「海軍牌」尋日都數（梁漢添）全場都好波，就係輸壞呢一腳，「麼」唔倒「海軍牌」，故此收尾換佢出嚟矣。個件「個屍灰斗」之「占三文活」又係唔射得之流，淨係佢都有兩三個「餐士」失咗，「球王堂」話佢有腳法，過波唔曳，弊在差最後一個腳，否則，呢隻「鬼」不難打起。「犯拉你」上半場冇乜嘢睇，下半場由「怕臘死」（柏立士）入去之後重反而唔錯，因爲「犯拉你」唔慣做「廖化」者，但「怕臘死」乃打中場中間個位，助守多過助攻，個陣「三眼隊」重有D「瞄頭」也。「灰斥布甸」打開糊個波雖然係罰球之便，但「布甸」射得好靚，個「乾淨隊」之「門神咪理」（美利）又失咗位置，呢隻「掌門鬼」，好鍾意經出者，「灰斗麥」擺個隻「烏龍波」，以爲交番後俾佢者，就因爲「咪理」變咗「澗佬懶理」「標咗出嚟，咁至入得而已。但「三眼隊」都有個「詐胡波」，此乃「三交治」成場唔入，一入親又唔算，但都算有入波命水之至，「油麥灰」（小麥）就「細蠶地」而已。

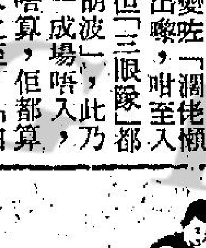

籃球圈

港馬籃球賽 南順勝均安

港馬男子籃球賽，馬來西亞南順隊以八分勝均安，全場結果爲七十七比六十九（上半場四十比三十六）。南順隊的兩個「射手」，邱炳昨晚個人獨取廿九分，「巨人」何山虎則取得廿八分。

南順隊昨役在修頓場露臉，雖然賽前下雨，但到場觀眾約有七百人，客軍於這場比賽中，上半場以何山虎威脅籃下而牽制均安守衛，讓邱炳利用遠射取分，但至下半場則爲何山虎切入籃底射球，由於黎照南曾於上半場利用位置戰以鉗制何山虎，因此客軍由余培均在籃下展開活動的時期，反而較爲活躍，南順隊昨役取勝，身材氣力及經驗爲贏波的本錢，惟至最後階段，客軍的攻勢已見轉弱，均安黎照南及吳國材有反攻機會，故亦將積分略爲拉緊：

均安昨役鬥志甚強，上半場面對南順所佈下的「聯防」三個「長人」一，仍可利用中距離投籃取分，黎照南更有機會追入籃下投射，但至下半場均安球員已感氣力不足，賽至下半場十分鐘，客軍曾以六十六比五十領先十五分，爲昨仗積分的最大距離，但雖然處於劣勢，仍能力拼不解，攻雖敗不辱。

序幕戰兩場女子聯賽，均安勝青年四十八比十六，悠悠勝南華七十二比廿三。

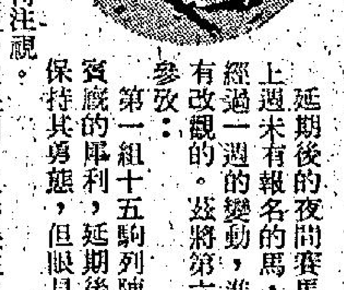

賽馬天地

延期後的第六班馬 甜蜜神龍銀子冒升

延期後的夜間賽馬，由於重新編組，部份在上週未有報名的馬，亦見獵心起，而馬匹狀態經過一週的變動，進度各有差異，形勢上是大有改觀的。茲將第六班三組的初步印象，提供參攷：

第一組十五駒列陣，其中五匹抽作後備馬。賓廐的犀利，延期後仍用小摩主課，以慢功夫保持其勇態，但眼見則稍覺走樣，這是此賽的大熱，最後反應，值得注視。

甜蜜仍疏操，間中僅作一段快跑，但神采旺盛，是前所未見的，苟能適應沙地，提防殺出冷門。

第二組在復課後顯著見好者爲神龍，此駒上週仍未足，多了兩課琢磨，正好趕及爭勝，此駒擅沙地，機會不弱。

沈廐的幸運之寶，復操試一課快六化郎，全程能貼欄疾走，狀態較得第二時更銳，這匹沙地王，相信有望帶來夏達的第一次勝利。

第二組列陣馬十四匹，上次並無報名的銀子，近期亦有正常準備，既然改變初衷上陣，當認爲有可爭之道。

亞洲皇后體弱，多一週時間休息，亦屬相當有利的。超人的狀態可以保持，照上回夜賽的表現看，亦有坐位望贏的機會。

是冷門對象。

第三組：亞洲皇后與獨眼龍編成同組，餘駒如想分一杯羹，難矣哉！一Q歸來，機會甚大。（馬前卒）

四方八面

夜賽六場秩序 應先注意之馬

週三補演之夜賽，報名馬已全部公佈，茲將應先注意之馬，略談如后：

第六班跑一四〇〇公尺：第一組，以甜蜜、犀利、皆利年三駒較佳，改期之後，後備馬差利如補得上，且逢爛地，可與犀利爭衡。

第二組：幸運之寶、神龍早經操好者，展期後，幸運之寶更有利，今次可以勝矣。新赤兎

第八班跑一〇三〇公尺：第一組，以樑樑好、與感恩、皇冠之寶三駒較佳，而以樑樑好之機會更高。後備馬無可取之處。

第二組：歡趣日、妙手較佳。第三世界亦有一拼之力。如大情人能補上，乃首選對象。

第三組：吉利星、恒星、新市場較佳。後備馬谷中公主、莎蓮如能補上，可與上述三駒角逐，而仍以吉利星希望較大。

是晚六場來計，可選犀利、亞洲皇后、吉利星三騎下注。·曹覇·

幸運之寶大勇

週三分組公佈 今午編定配磅

本週三（十一月六日）夜馬補賽，最後報名止截，馬會隨即分場公佈，至於配磅及編場將在今午公佈。

是次賽馬共編六場，仍定下午八時開賽，場場均有後備馬，十分熱鬧。場內孖寶仍定第一場搭第二場。

場外孖寶兩口則爲：第二場搭第五場，第三場搭第六場。

場外連贏位則分設在第一場及第六場。第一場爲獨立彩池，第六場爲合併彩池。

茲將六場夜馬分場列下：

第六班
第一組 一四〇〇公尺
皆利年　豪俠　拼勁　麗鞍　人之韻　甜蜜　蛾眉　名望　珍味　犀利　（後備）差利　賀相逢　大家發　的色　東方之寶　錦旋

第六班
第二組 一四〇〇公尺
幸運之寶　鑽寶　神龍　荷蘭之寶　領航燈　露絲　新赤兎　風向　寶威廐　（後備）跑得快　從心所願　浪淘沙　虎眼石

第六班
第三組 一四〇〇公尺
亞洲皇后　銀子　意有所圖　萬里長城　獨眼龍

第八班
第一組 一〇三〇公尺
聯合勝利　心寶　問意　再一星灣　威勁　（後備）欣心　超人　威勢高　滿利駒　樑樑好　皇冠之寶　益寨　感恩　得捷　純利　威標　常勝馬　（後備）

第八班
第二組 一〇三〇公尺
東山少將　瑞榮　歡趣日　五星上將　天寶　百搭　妙手　美寶　第三世界　威水　（後備）大情人　分秒必爭

第八班
第三組 一五七五公尺
恒星　益友　吉利星　歡樂年年　綠林　上進精神　幸運女　新世紀　新市場　蒙古王子　（後備）保得利　莎蓮　風流劍俠　泰橋　變成　滿意　谷中公主

夜馬捧沈保廐 夏達可望開齋

上週因颱風雨關係，改期本週三補賽的夜馬賽事，由於要從新報名、編場與配磅，故此，時間上來不及編排，日前始將分組公佈，而編場及配磅，要待今午始可公佈了。

看三組第六班，賽事路程都是一四〇〇公尺，除了正選馬衆多，爆棚之外，其餘每組都編有後備四、五名之多，相信此次出賽的，不會有馬少出賽的場面了。

雖然沈保練馬師來港設廐後，至今仍未能打開頭馬紀錄，但是此次夜賽，三組第六班馬中的沈廐馬，形勢上却顯露出最有機會，值得提出討論的。

三匹沈廐第六班馬，甜蜜、幸運之寶及銀子，此次分別編於三場中，可免去同廐操戈之苦，而甜蜜及幸運之寶，同是夏達的坐騎，亦可免去選擇的麻煩。

甜蜜本是有腳傷的良駒，其成就，腳病時發時愈，影響如此低班，此駒且傷病復元，成就即未可限量，本季轉入沈廐，操練功夫非常小心，每課不敢作快速試跑，但腳步甚勤，每晨都下山經舒鬆頭，至今已有兩個多月的時間，目前所見，甜蜜已收到成果，狀態操得相當勇猛，虛火全收，但與第一組，對手不強，可以夠贏了。

幸運之寶上賽徵命出該，邀鬥志堅強，應聲，敗於沙地特佳的米蘭，馬喜得你，非常合理，此次再加強準備，捲土重來，有意再度一拚，而目前所見，狀態有增無已，比上次倘更佳，收復前失了，此次應可搶回一席位，表現頗佳。至於銀子，上賽在伊諾策騎下，輕描淡寫，惹好感，賽後加強準備，顯屬有意捲土重來，今編於第三組，不會是大熱門馬匹，但伊諾本季的鬥志，此賽的銀子，有望突圍而出，否則連贏位一席位，亦應不脫呢。·盧遠·

晨操快訊刊第八頁

馬經

今晨特別鏡頭（邊欄客）

超人	58.5（28.0）	潘	足力昂然　點八勇在
歡趣日	1.03.4（31.0）	健	健神生步順　極勇起仍
益群	59.4（29.4）	健	體健神生　靚光況同
神龍	1.02.4（30.5）	池	身輕步順　近迴有
領航燈	58.0（28.3）	馬	貼欄疾走　目非常
風流劍俠	56.3（28.3）	潘	腳頭起力　仍有水準
銀子	1.01.0（30.0）	蘭	從容步捷　神采飛揚
幸運之寶	1.04.1（29.5）	夏	衝刺爽勁　可以保持
褒百搭	1.31.8（28.8）	池	火氣稍降　未如理想
	59.5（29.7）	麥	頗覺輕身　已有轉機

未聞好淡消息週一例淡 晨市交投疏落 行情牛皮偏軟

今日上午股市走勢

晨市再度臨於週一例淡的局面，開市之初逾十分鐘中，市場黑板無人走動，買賣雙方顯然處於觀望態度之中，致全無交投，及後買盤稍現，但已掛出較低之價位，隨即整個上午在徐徐低降中交投，直至收市，大部份股份多跌低五六價位，大牛皮偏軟之局，市場一片沉悶冷靜，交投極爲疏落。

今晨股市場中，現無好消息足以刺激股市向上，同時亦未聞不利消息打擊市勢向下，但在此情況之下，市場中大部份買資家都不作輕率舉措，行情遂有牛皮偏軟，場內人士，對近期市勢甚表失望，若干資深經紀甚至懷疑，股市在此情況下，是否眞的已無可救藥？抑或是哀莫大於心死？

由於市場近來的走勢，正如較早前提出，主要是由於缺乏資金的流動，及國際經濟低潮所引致，在本港一般有意於股市上炒造者，已現在高潮跌下後掏空了，而仍有資金者，則在此情況下，不會輕易投入目前似乎缺乏生氣的股市之中。

因銀行上次減息僅及半厘，而西方銀行又再傳出減息，因而市內人士都估計，本港銀行會否在近期內再次減息？根據銀行界的消息，港銀行再度降低利率，可能性是存在的，但要視乎外圍情況的變動始能決定。但是否本港銀行一旦再宣佈減息，股市會即時彈升？此便是疑問了，一般估計，港股市對銀行減息的反應，除非減息大，否則將很難冀望有較大的刺激，而近期港銀行如果再減息的話，相信幅度亦不會太大。

在今晨的交投中，置地以四元九二五開市，隨即徐徐低挫，而至四元八角收市，怡和首成十五元九角，但收市時僅以十五元四角成交，和記以三元三角開市，收市時則成三元一七五，會德豐以二元七角成出，收市成二元六七五。

滙豐銀行以十一元二角開市，而收市則成十元九角，九倉首成十一元四角，而收市反成十一元二角，大昌以八角開市，移低順至七角八仙收市。

恒生中午指數

二一七·七〇 跌六·一二

金銀指數

綜合指數 二〇·二三 跌〇·三八
金指數 一九·七七 跌〇·四四
銀指數 二二·九八 跌〇·二四

四家証券交易所 上午成交總額

金銀：二、四八〇、〇〇〇元
九龍：五二〇、〇〇〇元
香港：一、五一〇、〇〇〇元
遠東：三、七四〇、〇〇〇元

（上週五指數）
恒生：二三三·八二 跌〇·六〇
遠東：二〇九三·七五 跌一·二一
金銀：（綜）二〇·六一 升〇·〇三
（金）二〇·二一 跌〇·〇一
（銀）二三·二一 升〇·一四

一度爲亞洲經濟强國 日本深受能源打擊 面臨經濟衰退危機

日本工業界巨頭覺得他們應該開始對本國工業產品今後在國際上的競爭力感到憂慮。他們所指出的主要理由，是原料價格和工資水平，自去年十月的石油危機以來，不斷飛躍上升。

以本財政府（一九七四年四月一日至一九七五年三月三十日）來說：日本的輸出貿易異常興盛，而且可能暫時保持原狀。但是，再過兩三年之後，還能保持興盛的狀態嗎？

首先，在機械價格的競爭力方面，已經顯出一道裂痕。但是日本工業界對機械的輸出，却寄予莫大的希望，希望它成爲賺取美元的主要出口物。今後，日本的工業沒有一種會增强其國際競爭力。這是三菱研究所所達致的結論。該研究所乃根據日本，美國，西德及其他九個主要國家到一九七六年爲止的原料，工資和生產力趨勢所作的預測，同時根據這種預測，分析其競爭性。

據該項分析指出：原料價格的飛漲對生產成本的影響，將以日本最爲嚴重。日本的工資增率，將比美國和西德爲高。

在未來兩三年中，日本的輸出對保持相當良好的狀態。這是因爲世界缺乏貨物，和日元兌換率低的緣故。

但是原料價格的升漲對生產成本的重大影響，勢將消蝕日本的競爭力量。當競爭力降低時（也許在一九七七年），日本的對外貿易可能面對新危機。

住友銀行檢討國際收支情況時指出：日本所有出口貨的競爭力，到一九七五年以後，將告衰微，其中只有半完成的產品例外。

日本有關人士所感到担心的一點，是日本的工資升漲得最快，單單今年以來，便增加了百分之三十，反之，美國和西德的工資，却只升高百分之十三到十五罷了。日本的工業家預料今後工資將繼續迅速升漲。

據日本通商產業部的調查，今年一月到六月期間，日本的輸出總值多達二百四十億五千九百萬美元，比一九七三年同期增加百分之四八·六，其實，物價的升漲是造成輸出總值的增加的。去年下半年，由於國內的不景刺激了出口貿易，致使輸出量宜告增加。

不過，從六月或七月起，却產生了一些新問題。

第一個新問題是：外滙的短缺，迫使東南亞國家展延輸入。好在輸往拉丁美洲、中東、近東和共產國家的數額有所提高。

第二個新問題是：今後在汽車、船隻、工廠和設備方面的輸出貿易，將蒙上一層陰影。工廠和設備的輸出，受到成本提高的打擊最嚴重，這是石油危機所造成的後果。

由於日本的鋼鐵輸出仍甚穩定，在未來若干時日內，整個輸出貿易將保持良好狀態。但其前途，都可能會有令人不安的發展。

第一勸業銀行董事研究主任中村孝士則認爲「以目前反常的狀態來預測未來，未免太輕率。」他說：未來日本產品價格的競爭力，雖然難免會弱化，但是日本傳統的工業力量，却將對它有利。

丸紅公司董事小島正興覺得日本的工業，「在非價格方面的競爭力量也很强大。——所謂非價格者，是指產品設計，準時交貨和售貨後的服務等等。」

事實上他說：「日本必須把物價和工資抑低到同美國及西德的相等。」

各種工業產品，有其不同的競爭力。鋼鐵是日本三種主要出口物當中，競爭力最强的一種，其他兩種爲車輛和船隻。由於世界性的鋼鐵短缺勢將延續下去，日本的製鋼工業無須担憂其輸出增率會降低。

汽車製造業和造船業的情形，就不像製鋼業那麼好，電動機械業，紡織業和化學工業却充滿悲痛的問題。

今年日本車輛的輸出，勢將達到二百五十萬單位的水平，比先年增加百分之二十以上。事緣日本的汽車製造業，正積極展開外銷運動，以彌補國內銷售量的遞減。

但是其中的二十萬輛，是補充美國和其他地方存量的不足。由於日本汽車的價格連續提高，以致降低其競爭力，並減少在美國的銷售量。

豐田汽車販賣公司副董事主席加藤誠之說：「這種減銷的情況將繼續下去，明年以後的展望難以樂觀。」

過去日本的出口汽車，三分一以上是輸往美國。但現在，由於美國三家大汽車製造公司進行製造小型汽車，以上這種輸出記錄已受威脅。

日本的汽車製造廠爲了應付這種威脅，乃製造更加小型的汽車和具有特色的汽車。製造具有特色的汽車的目的，是要樹立日本豪華汽車的形象，使素質與價格相吻合。迄今爲止，美國人對日本汽車的評價是「便宜又好」。

日本汽車在發展中國家的銷售展望，仍然甚佳。但是發展中國家因缺乏外滙，無形中扼殺了其購買力。

日本造船業方面所取得的外國定單，遠至一九七七年，保證所有造船廠在未來三年中有充分的工作可做。但是這些定單，是在石油危機以前，以固定的價格接受下來的。合約中未規定萬一成本提高時，得將價格抜高。因此造船廠家們担心他們將會虧蝕。有人已經談到一九七五年或一九七六年時，日本造船業將發生經濟困難。

有些造船廠已着手取消舊有的合同，並以較優越的條件，接受新訂單，以製造新式的船隻。

但是許多造船廠開始同意日立造船公司副董事主席井上信雄的見解，認爲日本造船業眞正頭痛的問題，是一九七八年以後的外銷情況。

他們覺得從現在起到一九七七年之間不斷製造大型油槽船的結果，再加上油儲數量的劇減，將造成大型油槽船的過剩。事實上大型油槽船已經逐漸出現過剩的現象了。

爲了應付油槽船的過剩，日本的造船廠可以改而由製造專門運載鐵苗、液化天然煤氣和石油化學品的船隻。但是，一般認爲西歐國家製造這種船隻的技術，遠在日本之上，尤其是製造運載液化天然煤氣的船隻，更是日本所望塵莫及。

今後日本造船廠的競爭力，將繫於日本和西歐的通貨膨脹率和日圓的兌換價值。

日本電力廠和設備的出口，佔高電力機械輸出總額的大部份，但現在它們却因輸出價格的競爭而受到嚴重的影響，特別是水力發電廠對發展中國家的輸出，受到蘇聯產品價格的劇烈競爭。

最近日本所接獲的輸出定單，主要是爲了擴充原有的廠設備罷了。過來在多數國際投標中，日本都敗給蘇俄。

爲了對付蘇俄的競爭，日本不得不宣揚其工藝水平之高超，以及在海外的設廠記錄。

日本彩色電視機的輸出情況却很令人滿意。自從五月份到現在，總共銷出二十萬架以上。其他低電力機械的輸出，却宣告增加，這得感謝日圓兌換率之低，以及工業界所作的輸出努力了。

可是播音機之類的附屬品，却感受到發展中國家的競爭壓力。這種附屬品以零件的方式個別賣出時，價錢是很低的。

紡織業方面的大多數意見，把日前的不景歸咎於去年石油危機和貸款緊縮，造成大批布料的入口囤積。目前紡織業人士認爲可以亞南韓、非律賓、台灣和東南亞尋求大規模的發展。有關專家估計這些國家的生產能力總和，約等於日本一九七〇年的百分之十，但在今年之內將增加到百分之三十。

事實果爾如此，日本由於受到工資高昂的影響，在亞洲市場將會有一段困苦的日子。

日本製造人造纖維的廠家，目前正展開對蘇聯、東歐、中國等共產世界的輸出運動，以期渡過不景氣的難關。

纖製業界則要求政府遏制舶來品的入口。

石油化學業方面，美國歐洲工業國和日本是石油化學製品的主要生產國。由於運輸成本的關係，輸出市場作以下的地理劃分：加拿大和拉丁美洲，歸於美國；非洲和阿拉伯國家，歸於歐洲工業國；東南亞和大洋洲，歸於日本。

這種地區分配至今仍保持不變；各有關國家之間，亦未發生激烈競爭。

日本的廠商不以爲日本在東南亞的市場，會落在美國或歐洲的手裏。他們仍然認爲本身的競爭力，比歐洲人尤勝一籌。

由於日本的通貨膨脹率，比美國和歐洲爲高，如果它的設備要擴充到歐美的水平，則須要投下較多資金。今後，日本廠家爲了擴充設備進行投資，利息負担必然加重，結果只有追使生產成本提高而已。

今晨折息續起 九厘二五成交

【本場訊】今晨銀行同業拆息持續上揚，以九厘二五成交。據銀行人士說，要求拆進的銀行轉增，拆息率步步高升，以九厘二五成交較多，預料後市堅挺。

上週股票週息率

名稱	十一月一日	十月廿五日
聯合企業	二〇·八三	二〇·四一
聯合橡膠	一二·七一	一二·七一
旭化成	四·九一	四·九一
亞洲保險	九·七八	九·七八
凱聯酒店	一八·八九	一八·八九
環球電子	二〇·〇〇	一六·六七
東亞銀行	二·七〇	二·七〇
保濟得	七·八五	七·八五
國泰	一五·四九	一五·四九
債券有權	五·七四	五·七四
無認股權	一七·〇〇	一二·八八
長江實業	一六·一五	一五·五六
九龍電燈	八·六二	八·九三
中華巴士	七·四二	七·四二
均益倉	八·二五	九·五二
莊氏集團	八·三三	八·三三
城市酒店	一三·七一	一三·七一
城都地產	一八·一八	二〇·〇〇
大利	一一·一八	一〇·七二
新海康	一三·五七	一三·五七
四海	二〇·五九	一九·七一
鱷魚恤	一〇·四二	一〇·四二
隆道公司	九·六二	一〇·二〇
依時	二七·二七	二七·二七
亞洲航業	九·一四	九·五五
永大	四·一四	四·九五
金門	八·七五	一〇·〇〇
聯合汽水	一〇·七七	一〇·七七
嘉年	一六·八七	一六·六七
維達	一二·五六	一二·五六
麗岩	二三·一三	二三·七九
青洲英坭	六·三五	八·七〇
港機工程	一一·三八	一一·五二
恒隆	一六·〇九	一五·九一
恒生銀行	五·三〇	五·三〇
連卡佛A	一五·四六	一五·六三
B股	一一·一一	一〇·七一
立興	一六·〇七	一七·三一
利豐	一六·六七	一六·六七
膠創興	九·二三	九·二三
璐豐	五·五二	五·五二
樂古	六·三八	六·三八
B股	五·五六	五·五六
美漢	一一·〇七	一〇·八九
松下	二·六六	二·六六
美豐	一四·八一	一四·八一
新英華	二八·九九	二九·六三
美麗華	一〇·〇〇	九·三八
模漢	二〇·〇〇	二〇·〇〇
人人航運	一四·五五	一五·二四
南豐紗廠	二五·七七	二五·三八
南洋紗廠	三五·七一	三三·三三
新世界	七·五九	七·六四
日本信販	一·一九	一·一九
海南	一三·八六	一三·八六
東方貨櫃	一四·二九	一四·四八
海外信託	八·〇六	八·一一
保華	一五·七九	一五·四六
建生	五·〇〇	五·〇五
聯邦	一一·八二	一二·三八
B股	一二·三八	一二·三八
利必高	八·七五	八·七五
利來高	二·九〇	二·九〇
橡膠信託	一一·二五	一〇·五九
山帝國	一五·六三	一五·六三
三光	〇·六九	〇·六九
生力啤	一〇·三一	九·八五
邵氏	二一·八八	二三·三三
船務投資	五·二五	五·二五
瑞興	一七·五七	一六·六七
海港企業	一四·六七	一六·〇〇
夏利文	一六·二五	一六·二五
虎豹	八·〇八	八·七八
南聯和記	三三·三三	三三·三三
日立	一·五九	一·五九
建屋貸款	一一·二三	一一·一七
香港地氈	一三·七五	一二·九四
中華煤氣	八·七五	九·八六
香港電燈	七·四八	八·〇〇
九龍倉	三·九一	三·九一
置地公司	五·二五	五·一五
債券有權	九·一〇	九·一〇
無認股權	一二·七六	一三·一九
港太	六·三二	六·一九
信託	一〇·七七	一一·一一
B股	一一·二〇	一二·一七
滙豐銀行	五·六三	五·六八
大酒店	七·一〇	七·九五
電話公司	七·二六	七·三九
黃埔船塢	八·一一	八·七〇
香港毛紡	九·四四	九·四四
油蔴地	一四·〇八	一四·二九
合和	四·七二	四·六三
新昌	一〇·七一	一〇·七一
和寶	二四·一九	二五·〇〇
和豐	七·八一	七·八一
和記企業	一〇·三九	九·四四
和記地產	三·二〇	三·七五
印尼聯合	五·七一	五·七一
萬邦	一二·四五	一二·二二
太平洋	四·二九	三·五七
香島	一二·〇〇	一二·〇〇
怡和實業	七·六〇	七·三一
怡和	三·二九	三·四四
債券有權	五·五九	五·五九
無認股權	一一·一八	一一·一八
怡和證券	六·五二	六·五九
九巴	七·一六	七·二七
久保田	二·二六	二·二六
熊谷組	二·五六	二·五六
信德	一一·六七	一一·六七
先施	一〇·六〇	一〇·八一
利獲家置業	一二·二〇	一二·一〇
新馬	一六·八八	一六·八八
新力	〇·二八	〇·二八
南華早報	三·八五	三·八五
南海紗廠	二〇·〇〇	一八·三八
寶光	一〇·九七	一〇·九七
大新	二六·六〇	二四·二七
新鴻基	一九·八八	一九·六四
宋加喇	六·一七	六·一七
太古實業	八·三五	九·三八
B股	九·一〇	九·七八
太古洋行	六·〇七	六·五四
B股	六·五四	七·二九
太古昌	一四·五五	一七·七八
泰盛	一六·六七	一六·六七
大昌	一一·四五	一一·三一
大生	二〇·〇〇	一九·六四
聯紡	九·〇九	八·二六
帝人	二·六一	二·六一
會德豐紗廠	九·五七	九·八九
東麗	四·二三	四·三三
友聯	八·九六	八·九六
怡南	二六·三二	二六·三二
大華銀行	五·二九	五·〇八
裕泰	二五·七六	二五·〇〇
華光地產	一五·〇〇	一五·〇〇
華光航業	一三·八九	一三·五九
屈臣氏	一七·五四	一七·七〇
會德豐A	九·八二	九·六四
B股	一〇·三八	一〇·三八
會德豐		
船務	二一·四三	二一·六九
B股	一九·五七	一九·五七
永安公司	六·六七	六·五一
永安人壽	九·六七	九·六七
南聯	二〇·〇〇	二〇·〇〇
永高	一七·七八	一八·一八
長江製衣	一八·四二	一八·四二
仁孚	一〇·一五	一三·八六

市場內外

牛皮市道何時了 股友見面頭擰擰

上週六馬場爆棚，而週五的股市情況却成相反，成交額是近期中的低額紀錄，此情景只有令愛者更愛，愁者更愁。

× × ×

市況疲軟，徒令老友見面之下「頭擰擰」，尋找不出話題，相對緘默，以往談及股票眉飛色舞，如今論及股票垂頭喪氣，不禁代替股友們心中說一句話，慨然道「牛皮市至何時了？」

× × ×

大淡友在上週依然運用其手法，以明入暗出的技巧來瞞騙，查實淡友集團非但對股市失信心，且有意要整垮，這種令人厭惡的行爲，難怪在市場中被人指罵，也是罪有應得。

× × ×

在參觀室內「捱企」的電視迷，他們僅抱着死心未息的心情來觀望，事關股票在高價之時已買入，到如今本錢輸去四分三，在現在的境況中不敢奢望其能「翻本」，但求僅剩的四分一不要再短少已是萬幸了。

× × ×

「抓冷股」在上週是股市特色，逆水行舟的股票，原來傳出的消息都是與停牌股有關，因爲停牌股公司經濟情形日趨惡化，故且該等公司或會冷手執個熱煎堆亦未定。

× × ×

預言家謂，今天一週之開始，天氣陰陰沉沉，人心顯得渙散，預料今市成牛皮偏軟局面已成定局，這是觀望「氣色」而言。（敏）

股市經濟版

金融淺析

美電美鈔弱日元穩 金市再衝破千元關 去息兩元七角九仙尾盤一〇〇三

【本報訊】今晨外圍行情休息，無報，金市前市尾盤爲九九三·五。

今晨開市報九九四·八，最高報一〇〇七·〇，最低報九九四·八，收市價一〇〇三·〇；息價訂去息兩元九角七仙，上牌現貨無交收，公價定九九七·五。由於利息有續偏低之傾向，港市仍好，買家搶高至超過千元。

美鈔報弱，大鈔報五·〇一〇，普鈔報四·九九〇；美電最高報五·〇〇五，最低報五·〇〇三。日元牛皮，大紙報一六五·四，細紙報一六四·三；台幣報一六五·三；西德馬克報一九一·〇；法國法郎報一〇四·五；瑞士法郎報一七一·五。

上午金融行情表

十一月四日（星期一）

（九九K金價）

開市 994.8 收市 1003.0
最高 1007.0 最低 994.8
（去息兩元九角七仙）

（美鈔）	最高	5·010
	最低	4·990
（美電）	最高	5·005
	最低	5·003
（雜幣）	日元（每萬計）	165·40
	台幣（每千計）	131·00
	西貢紙（每千計）	8·40
	泰幣（每百計）	25·20
	星加坡大紙（每元計）	2·05
	星加坡細紙（每元計）	2·04
	勞啤（每百計）	53·00
	西德馬克（每百計）	191·00
	法國法郎（每百計）	104·50
	瑞士法郎（每百計）	171·50
	加拿大紙（每元計）	5·12
	澳洲元（每元計）	6·50
	正鎊（每鎊計）	11·63
	葡幣（每元計）	0·94
（歐洲金價）	倫敦金價（每安士計）	167·75美元
	瑞士金價（每安士出價計）	168·50美元
	巴黎金價（每安士計）	173·07美元
（英鎊）	倫敦轉讓鎊（每鎊計）	2·3370美元
	美國告老士（每鎊計）	2·3395美元

工商晚報上午股票成交報價表

	股票名稱	最高價	最低價	收市價
銀行及保險	滙豐銀行	11.20	10.80	10.90
	（英論登記）			
	恒生銀行			58.00
	海外信託銀行			
	大華銀行			
	友聯銀行			3.225
	永安人壽			1.48
航業及倉塢	會德豐船務（A）			2.10
	會德豐船務（B）			
	新世紀航業			
	維達航業			
	萬邦航業			
	萬寶航業			
	亞洲航業			
	華光航業			
	帝后船務			
	東方貨櫃	1.54	1.51	1.51
	保榮航運			
	新海康			
	均益倉			
	九龍倉	11.40	11.10	11.20
	安全貨倉			
	太古	4.20	4.10	4.10
	黃埔船塢	7.30	7.10	7.10
公用事業	天星小輪			
	油蔴地小輪	7.00	6.90	6.90
	香港電燈	2.55	2.50	2.525
	九龍電燈			
	中華煤氣			8.00
	電話公司			11.60
	電車公司			
	九龍巴士	3.30	3.275	3.275
	中華巴士			
工商投資	會德豐（A）	2.75	2.65	2.675
	會德豐（細股）			
	恒隆			
	信託公司（A）			
	信託公司（B）			
	怡和	15.90	15.40	15.40
	怡和證券			4.45
	怡和實業			
	怡南			
	安達臣			
	滙豐投資			
	太平洋			3.50
	森那美			
	新英華			
	仁孚			1.24
	東泰貿易			
	船務投資			
	娛百美	0.62	0.60	0.61
	利獲家			
	利獲家海外			
	好世界投資			
地產置業	置地公司	4.925	4.80	4.80
	高富置地			
	亞洲置地			
	建煌新記			0.47
	博富臨			0.30
	大元置業			
	啓德置業			
	至祥置業			
	太古昌			0.58
	華昌建業			
	永泰建業			
	大信置業			
	豪華			
	伊人置業			
	萬年置業			
	夏利文			0.40
	合和地產			1.02
	新鴻基			1.62
	南太平洋			
	和記地產			
	力士地產			
	麗君地產			
	嘉福地產			
	華大地產			
	星港地產			
	金山地產			
	恒生工業地產			
	大昌地產	0.80	0.77	0.78
	兆安地產			0.52
	嘉年地產			
	聯邦地產（A）			
	萬邦地產			
	和豐地產			
	亨隆地產			
	四海地產			
	利安地產			
	大生地產			
	萬昇地產			
	萬生			
	模漢置地			
	大寶地產			
	華光地產			0.46
	華信			
	利豐地產			
	城都地產			
建築·企業發展	保華	0.95	0.93	0.94
	金門	7.70	7.60	7.60
	青洲英坭			57.00
	港機工程			
	鉅利基業			
	保利工程			
	海港工程			
	駐士發展			
	利興發展			0.55
	泰盛發展			
	世界發展			
	金門發展			
	新世界發展	1.57	1.54	1.54
	寶福發展			
	聯興盛發展			
	益大發展			
	遠東發展			
	海南發展			
	香港發展			
	和寶			
	新同慶			
企業發展	廖創興			
	廣聯企業			
	安寧企業			
	聯合企業			
	和記企業	3.30	3.15	3.175
	偉華企業			
	信德企業			
	太古實業			5.35
	和記股權			
	明輝發展			
	偉大發展			
	永昌盛			
	新昌			
	美漢	0.62	0.61	0.62
	金佑			
	富輝企業			
	明仁企業			
	捷聯企業			
	順福企業			
	大富企業			
	裕興企業			
	偉益置業			
	啓明建業			
	國際實業			
	周生生			
酒店業	大酒店	4.50	4.425	4.425
	山帝國酒店			
	城市酒店			
	永高酒店			4.50
	海港公司			5.70
	美麗華酒店			
	百樂酒店			
	凱聯酒店			0.86
紡織製衣	南洋紗廠			
	南豐紗廠			2.00
	美豐纖維			
	協興針織			
	南聯和記			
	南聯實業			
	聯紡			
	會德豐紗廠			
	大利			
	建生			
	鱷魚恤			
	眞善美製衣			
	長江製衣			
	麗新製衣			
	香港毛紡			
	新馬製衣			
	梅眞尼			
百貨·酒樓及其他	南順			0.80
	永安			
	先施			
	瑞興			
	大新（公和）	0.91	0.90	0.91
	連卡佛（A）			
	連卡佛（B）			
	邵氏			
	紅寶石			
	國際酒樓			
	夏香集團			
	食品工業			
	星島報業			
	橡膠信託			
	聯合橡膠			
	環球電子			
	長江實業			2.45
	屈臣氏			
	信昌			
	寶光			
	立興			
	生力啤	6.60	6.30	6.30
	大亞石業			
	保星旅業			
	駐士集團			
	非立斯			
	茂昌			
	松下電器			
	熊谷組			
	海底隧道			

政府監獄當局擬就計劃 更佳利用監獄勞工

每年可獲利二千萬元彌補開銷

【本報訊】政府之監獄工業與職訓工作小組頃已擬就一份更佳利用監獄勞工計劃，估計每年可以獲「利」二千萬元，以彌補支銷。

工作小組係由處長今年元月委出，以期實行去年兩位英專家向港督提出之建議。

小組曾以六個月時間檢討現行之監獄工業與職業訓練，然後草擬報告及建議，目前其建議正由有關方面論議中。

報告主張，應充份利用囚犯之技術與能力，及用實際之工作步伐進行，並須以適應政府的需要，與服務爲目標。

報告認爲裁縫，製衣，修理車身，造鞋，製造交通標誌，油漆，傢俬，洗衣，建造，植樹及五金工作，適合犯人。

報告又主張，爲易於管理與經濟，整個工業應集中於一個工場或建築地。

因此，赤柱監獄祇限于裁縫、製衣、造鞋、修整車身、造交通標誌與油漆。芝蔴灣女監獄則洗衣與裁縫。

大約百分之八十囚犯從事生產工業及予以必需之訓練，約有一千不適宜于勞作者則從事烹飪等。小組會建議增建工場等需款四百八十萬元，並主張囚犯之基本工資應爲二十五元，另獎金最多每月二十五元，若有特殊表現則減刑期。

一日內發生兩宗兇殺案 同因遇劫抗賊被刺慘死

青年公園與女友談心時遇事 字花檔老婦爲保存賭款送命

【本報訊】警方現正展開廣泛調查，追緝昨日在九龍地區發生兩宗兇殺案的兇匪徒歸案。該兩宗兇殺案分別發生於樂富邨水塘山公園及佐敦谷，前者一名青年與女友遊園談心時被兩賊行劫，反抗而被刺死，後者則是一名老婦深夜在街頭遇匪，不甘損失高聲叫喊而被刺斃命，將本年度之兇殺案增至八十六宗。

首宗兇殺案遇害死者朱焯華，廿三歲，與父母及一弟一妹同住深水埗元洲新邨第五座一四二四室，其父經營塑膠生意，死者在中學畢業後任職紅磡夏巴公司零件部爲貨倉已多年。

死者在昨午三時許，陪同女友陳煥霞（十九歲，住黃大仙邨第卅一座），在樂富邨第一座附近之水塘山公園散步談心，當時兩人坐於公園一張石櫈細語，詎料至四時左右，突有兩名十九至二十歲的青年自山而下，走向樂富邨，但見兩人在，即折返趨前，拔出約六吋長東洋刀，向兩人指嚇，欲下手行劫，死者不甘損失，奮起抗拒，而其女友則以雨傘與匪徒周旋，及後急沿石級奔下樂富邨，高呼打劫及撥電報警。

至大批坊衆聞聲陪同少女返回現場時，發現死者身中多刀，倒臥血泊中，而兩匪則已逃之夭夭，事後，救傷車奉召到場時，証實朱焯華經已不治，成爲本年第八十五宗兇殺案之犧牲者。

警方事後在現場檢獲一把利刀，疑爲匪徒遺下，已帶返警署存案，而女事主亦被請返警署，協助警方調查該案。而警方相信在案發時，會有其他情侶在場，目擊兇案發生，希望目擊者盡速與警方聯絡，協助破案。並同時通緝兩名疑兇下落：㈠年約十九，二十歲，約五呎八吋至五呎九吋高，髮長，膚色普通，身裁瘦削，當時身穿藍色外套以及淺黃色長褲。㈡年約十九、二十歲，髮長，中等身裁，當時身穿淺黃色外套以及淺黃色長褲。

次宗兇殺案死者則是一名六十歲老婦趙甜順，與女兒、女婿及三孫兒同住於佐敦谷邨第九座六〇八室，據說死者是該座地下字花檔之「看檔」，而死者遇襲時身懷千餘元「字花欵」。兇案發生於昨晚十時四十分，據悉死者當時懷千餘元巨欵及一個朱古力鐵盒由居處下樓，打算往樓下地下「開檔」收「字花欵」及「派彩」時，在梯間被三至四名飛型青年持刀截劫，死者不甘損失，高呼救命，兇徒兇性大發，用利刀向死者喉部連刺多刀，死者重傷倒地，而兇徒見血案發生，亦不敢久留，祇匆匆掠去死者手持之朱古力鐵盒，然後倉惶逃去。

死者負傷拖着一條血路向對面第六座卅八號地下大昌士多求救，由士多內店員報警，救傷車到場將傷者送往伊利沙伯醫院途中，已不治斃命。

警方事後將該案列爲本年度第八十六宗兇殺案處理，並展開調查，追緝兇徒歸案。

用貨車偷運鐵枝脫售 竊匪集團中伏

兩匪棄私家車逃逸無踪 鴨寮街現場四人被拘捕

【本報訊】一個竊匪集團，用貨車運偷來鐵枝往深水埗鴨寮街時，爲預早埋伏的探員截查。但其中一輛匪車企圖逃逸並撞向一探員，爲探員鳴槍擊中車胎，因而失事撞傷一名小販，匪徒棄車逃去。

據悉：該集團在較早時偷得一批鐵枝，準備運往上址售出，而警方接獲線報，在上址埋伏，除拘捕四名男子外，並起獲一批價值二萬一千六百元的鐵枝。

事發於昨日下午四時四十五分，一輛編號BC一三五六大型貨車，車上四人，運載一大批鐵枝，駛入鴨寮街準備兜售貨物時，被早在上址埋伏的八名荃灣警署探員截停，並上前搜查，將車上四人扣留準備帶署調查，此時，另一輛私家車編號AP七五四三，車上兩人，亦駛至現場，車上兩疑匪眼見貨車被人截查，正欲駛離現場時，其中一編號四四二一探員上前盤問，並出示警員證及搜查令，搜查車上兩人及車內物件時，該車突然全速開行，圖撞向該名探員，探員在鴨寮街一三五號門外閃身避過，隨即拔出佩槍，開槍一響，但匪徒則繼續開行，該車車身遭撞毀，匪徒不顧一切，沿著鴨寮街全速疾行，當駛至鴨寮街一八六號門外時失去控制，撞向一檔販賣蔬菜的小販攤檔，檔主被支離破碎的木架壓傷，而該車車頭玻璃盡毀。

匪徒所駕車輛失事後，車上兩匪棄車而逃，沿北河街向長沙道逃走無踪。

受傷小販林輔，六十二歲，被攤檔木架壓傷；後被送往廣華醫院，敷藥後已出院。

警方人員事後在該失事汽車內檢獲一個女裝手袋，袋內盛有一張署名黃得雄之銀行提欵單，一張女性身份証及一張團體結婚照片，同時警方人員在匪徒所駕車上印有兩個手指模。疑是在逃的兩名男子留下，警方正在調查中。

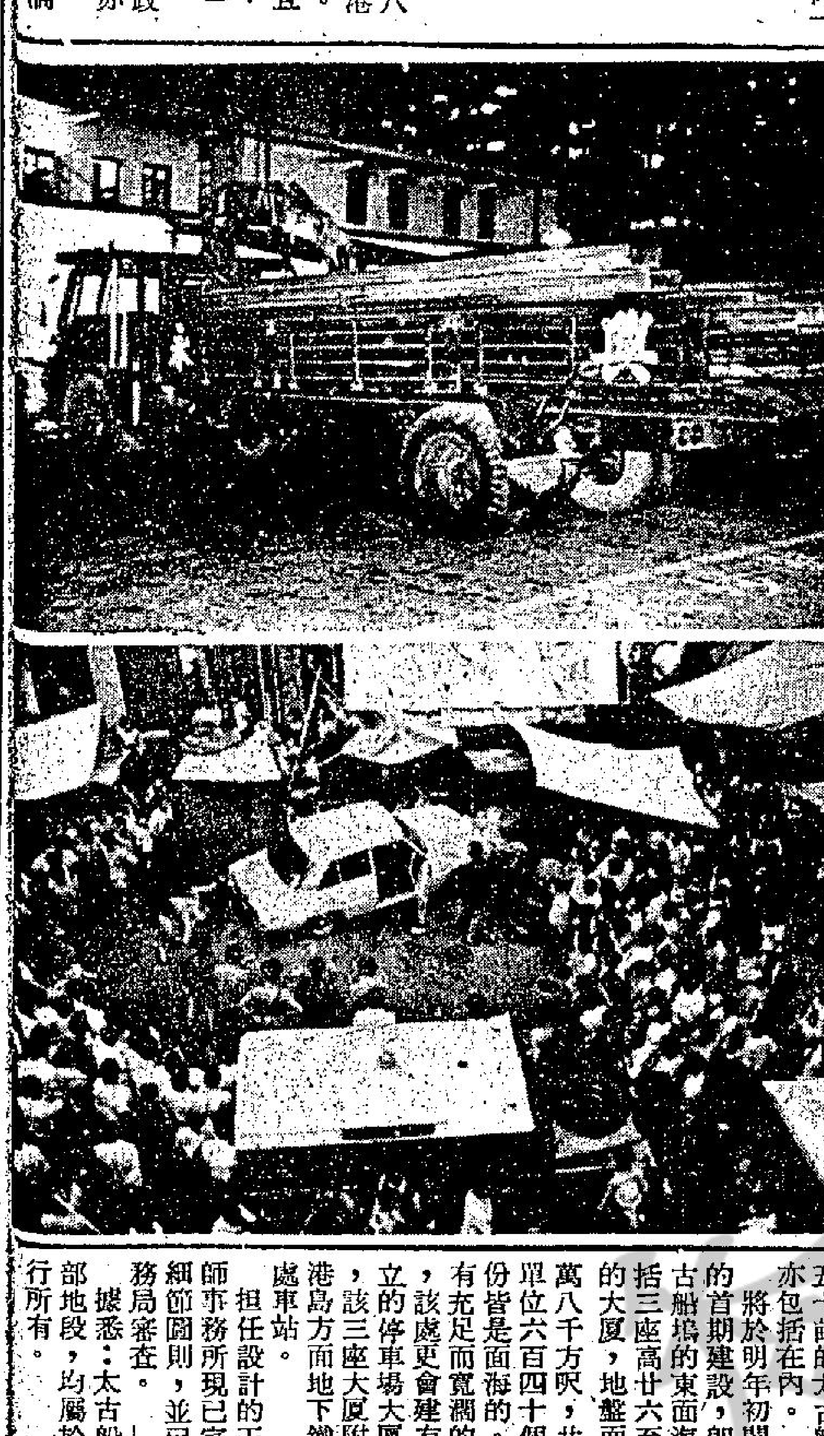

上圖爲在深水埗鴨寮街被警方截獲的貨車，車上載有價值二萬一千元的鐵枝。下圖爲匪徒所駕之私家車，失事撞毀後的現場情形。（本報記者唐德明攝）

今晨市場價格 肉類魚蝦蔬菜

（價格以每斤計算）

上肉	七元二角
牛肉	九元六角
雞	六元八角至七元四角
鴨	六元
泥斑	廿元至廿二元
紅衫	三元六角至六元四角
大魚	五元五角至六元四角
鯪魚	四元五角至六元四角
蕃茄	四元至六元
芥菜	一元六角至二元
白菜	二元至二元四角
毛瓜	二元至二元四角
冬瓜	一元至一元二角

諮詢會建議設站檢查 喧鬧及烏烟太多車輛

困難之一是無明令規定水平

【本報訊】反對污染環境人士建議當局突擊檢查喧鬧及放烏煙太多之車輛。

據了解，環境污染諮詢委員會及環境司處采遂如接納此項建議，將會有若干指定地點設檢查站。

建議由諮詢委員會噪音及空氣污染小組提出，該會秘書賀爾稱，檢查將由警察執行，最大之困難係因往來車輛擠迫，沒有地方供就地查驗。

另一困難，係對車輛噪音與污染噴氣過多或過於喧鬧。

海外許多國家，現時規定超過八十五音量單位即屬違法。但在本港，達一〇〇單位音響水平係常有。最近測驗，有一架電單車之噪音且超過一百單位。

關於烏煙水平，可用「哈力芝」煙氣錶測量，並可作爲証據。

小組並建議修改公共衛生及市政事務條例，俾使用嘈吵之冷氣機亦爲違法。

賀爾稱，冷氣機噴出之熱氣與滴

葛柏被判解港受審 本港人士均表鼓舞

相信上訴成功機會甚微

【本報訊】前總警司葛柏，在英國被判應返回香港受審後，已引起本港各界人士的熱烈反應，咸認爲是一件令人鼓舞的事。

然而，葛柏的律師已聲言將進行上訴，葛柏上訴是否會得直，而不致被解返港呢？

李柱銘大律師昨晚在接受本報記者訪問時表示：就法律觀點而言，葛柏上訴獲勝機會甚微，因爲他的上訴理由，除非可以証明到表面証據完全不成立，原審法官裁定錯誤，仍可有機會獲勝，但事實上，要做到這一點並不容易，因此葛柏不用返港的機會是甚微的。

雖然，他在十五日內，可向倫敦地方法院提出上訴，同時，假使在地方法院上訴失敗，可再向上議院上訴，拖延三幾個月，但是，在上訴期間，他仍一樣羈押於監獄，而且，就目前情形看來，他的上訴成功機會並不高。

李氏並指出：倫敦法庭裁定葛柏應該返港受審是很適當，而且理所當然的，因爲在法律上，目前要將葛柏解回本港受審，控方並不須有太多証據指控他有罪，只須表面証據成立即可，譬如鄭漢權挺身而出，指証曾向葛柏行賄就成了。

李氏並認爲，葛柏在香港犯罪，回香港受審是應份的，同時，在本港由裁判司或者地方法院法官主審，則可以不必受到太多的政治壓力等，例如，因此，他認爲要葛柏回港受審是極爲適當的。

市政局議員黃夢花表示：對葛柏將被引渡返港一事，他本人十分歡迎，亦相信廣大市民樂於聽聞這則消息。但葛柏引渡返港後，屆時法官對他的裁判會否因某些壓力而影響？他相信這是絕不可能的事，一則這樣的行動是愚不可及，徒惹起香港及英國兩地人民之不滿，再則會打擊廉政專員公署之反貪汚工作。他認爲無論在人情上，在法理上，葛柏都需要被引渡返港接受審訊。至於他在英上訴的機會如何？他相信成功機會不大。

獅子山纜車再招商承辦

【本報訊】沉寂多時之獅子山纜車計劃，據說又將照原來之設計招商承辦，即纜車山下車站，設於面向九龍方面，而非改在沙田方面。

輔政司署發言人稱，明年元月將再次公開招標承辦。

決定仍用原來設計，係因政府調查結果，如在沙田方面設站，將有許多困難。例如由車站至沙田需建許多便道與天橋。此外，纜車又須越過電線高架，在技術上又有問題。

從生意方面着眼，車站設于九龍方面顯然亦遠勝于沙田，因該處鄰近慈雲山，黃大仙，橫頭磡，新蒲崗等區，人口稠密。

人頭馬二百五十週年 麻雀賽經三週角逐 徐蘋女士登上后座

【本報訊】誰是「麻雀王」，終於昨午獲得答案，由徐蘋女士，經過三週來激烈角逐，打過四十八圈牌，在最後的十二圈內，以三百四十二注籌碼，贏得「人頭馬麻雀王」后座榮銜及現金獎一萬元。

這位徐蘋女士，江蘇人，於一九六零年開始學打麻雀，她說：她能連續四日三夜打麻雀，而不需要休息。這次參加「人頭馬麻雀大賽」，也是在朋友的鼓勵之下才參加的，想不到會幸運的獲得冠軍后座的榮銜。

是次「人頭馬麻雀王大賽」是法國人頭馬拔蘭地，爲慶祝二百五十周年而舉辦的。

決賽於昨（三日）午二時，在希爾頓酒店香港廳舉行，四位參加決賽者爲徐蘋女士、黃磊、胡倫、何家梁，均由初賽開始，從千餘名雀林高手中，經四場大戰始獲進入決賽資格，故絕無倖致。戰幕於二時正拉開，四位準麻雀王均顯出大將之風，從容沉着，章法高明，牌路縱橫，十二圈由始至終，戰情緊湊，扣人心弦。

賽後由法國人頭馬釀酒廠董事會主席艾利雅主持頒獎，酒廠董事及高層人員，總代理屈臣洋行高級行政人員等均列席，儀式隆重。榮獲「人頭馬麻雀王」榮銜之徐蘋女士獲獎現金港幣一萬元及精美人頭馬像獎一座，餘三位參加決賽者胡倫君，黃磊君及何家梁君，各獎現金二千元，及銀盃一座。

上圖爲激烈戰情之「麻雀王決賽」，下圖爲徐蘋女士以一鋪「爆棚」贏得后座榮銜。（本報記者張白燕攝）

恒生銀行響應降低利率 樓宇分期付欵減息

由於近期世界各大銀行之優惠利率連續調低，而最近本港銀行亦將存放欵利率改低週息半厘，恒生銀行因此亦決定迅速採取相繼步驟，將樓宇分期付欵之利率特別減低月息半厘（合週息減零點六厘），比較存欵利率減低尤多。恒生銀行爲協助本港市民能安居樂業，實現「居者有其屋」理想，早已推行樓宇分期貸欵業務，一向以較優惠利率接做此種放欵，加以手續簡便，頗受市民歡迎。同時該行之屬下機構恒生銀行信託公司經常備有各種樓宇盤口供選擇，總行及港九新界各分行，均歡迎顧客洽詢。

中文讀者文摘 十一月號出版

讀者文摘中文版十一月號現已出版，本期書摘「傳洛瑞博士的神彈」一紀述盤尼西林發明經過。「長壽揭秘」一文，透露科學家已掌握防止衰老秘密，人類壽命將可延長數十年。在世界能源引起廣泛關切聲中，「中東石油業霸才雅曼尼」一文對沙烏地阿剌伯石油部長的身世和作風，有客觀介紹。此外要目倘有「共生解放車的盛衰」，「氣候變化帶來凶兆」，「北約同盟千瘡百孔」，「僞鈔魁星」等。

創業廿八週年 龍子行大減價

以選辦歐美上等百貨載譽東南亞之香港大道中龍子行百貨公司，今年已屆創業廿八週年，現聯同香港康樂大廈及九龍彌敦道之龍子行百貨公司由本月二日起舉行「創業二十八週年大減價」，所有歐美名廠百貨，男女衣飾、領帶、新欵恤衫、毛衫、西裝、西褲、西鞋、內衣褲、一切日常用品、名貴燈飾、船來傢俬、新花簾布、水晶玻璃及禮品、飾物等，全面性的削價酬賓。該公司之貨品，不特質優，且品種多，存貨豐富，現新貨已陸續從各國運到，包括秋裝、冬裝，及新欵之套裝毛衫，一併陳列窗櫥，特價發售。新涼入序，各界人士，添置衣物，佈置廳堂，趁該公司廿八週年大減價前往選購，當有想不到之收穫。

太古鰂魚涌地盤 明年初建住宅大廈

【本報訊】太古集團龐大的鰂魚涌「太古城」地產發展計劃，已定於一九七五年初開始興建。

太古地產有限公司和太古昌發展有限公司已達成一項平等股權的合作計劃，共同發展「太古城」的首期建設。

據悉：「太古城」面積廣大，伸延於北角、鰂魚涌等地區，佔地逾五十畝的太古船塢地段亦包括在內。

將於明年初開始興建的首期建設，即位於太古船塢的東面海邊，包括三座高廿六至廿八層的大厦，地盤面積約七萬八千方呎，共有住宅單位六百四十個，大部份皆是面海的。除了設有充足而寬濶的商場外，該處更會建有一座獨立的停車場大厦；同時，該三座大厦附近即爲港島方面地下鐵路的一處車站。

担任設計的王董建築師事務所現已完成所有細節圖則，並已呈交工務局審查。

據悉：太古船塢的全部地段，均屬於太古洋行所有。

神龍起得滿意 銀子復配蘭尼

十一月四日，星期一

宵來有雨，跑道泥濘，周三夜賽，將在較硬場地角逐。出試馬頗多，簇新配搭，爲蘭尼回策銀子。潘納停賽期滿，周末恢復自由身，超人及風流劍俠均由其主課。

△鄭棣池分試神龍、豪俠、蛾眉三駒，從走勢評價，神龍試得慢，但覺輕身，多了兩課操磨，狀態起得恰可，豪俠及蛾眉較平淡，水準僅堪持續已。

△吳廐馬益群、益友及歡趣日，今早由詹亞健策，益群試半里，蹄姿清勁悅目，神態極生，今番機會，定不後人，益友走勢仍穩，神態則略遜上年，歡趣日試得慢，神氣頗覺軒昂，饒有復甦跡象，分組較弱，值得留神。

△夏達分策幸運之寶及棣棣好，前駒慢跳兩段，直路走勢，腳頭挺勁，神態上好，勇況持續有餘，棣棣好疾馳兩段，直路衝刺，氣勢亦壯，弱馬拚後未見走樣，今番分途出擊，可望替騎者帶來首次勝利。

△蘭尼回策銀子，輕馳半里，直路走勢，身輕步靈，神態尤活躍，近況有盛期水準，今賽路最宜，起用名師，戰意鮮明，沈廐開齋，寄望於此了。

△鯛航燈由馬彼得試，易仕策人之韻爲伴，前駒貼欄，火氣甚旺，此是沙地王，但今番途程，似嫌略短，有相當賠率，始值得博。

△復出的潘納，今早分試風流劍俠，五星上將，聯合勝利及超人等駒，以表現言，風流劍俠及超人可持續。五星上將體態平常，稍覺退化，聯合勝利未及最佳水準。

△古花臣分策名望、蹄紅、差利三駒，均跳三段，名望造勢硬朗，毛彩則欠潤色，態況僅及七八。差利稍甦，仍非爭勝時，蹄紅則頸起力，是三駒中最滿人意者，過冷有想頭。

△例課丹中，以雪蹄奔、威着兩駒較矚目，因

電視播音節目

香港電台

時事實錄
下午旋律
美的世界
主婦手記
風虎雲龍
「虎眼」
清春交響曲
工廠雜誌
流行歌曲
粵語新聞
英語環遊世界
香港傳奇「一場惡夢」
粵語新聞及特別報告
新聞之窗
知多少
你的香港
新聞報告
樂在其中
趣劇「藍領白領」
轉播倫敦粵語新聞
中詞西曲
普通話教授
粵語新聞
燭光下
粵語新聞
歌星選唱
四人夜話
「孩子」
時代曲
粵語新聞
時代曲
廣播完畢

商業第一台

新聞報告
天氣報告
小說「春夢情潮」
歌星選輯
古今中外「壯士悲歌」
一曲寄心聲
新聞報告
續播一曲寄心聲
粵語新聞
股市行情報導
天羅地網
天氣報告
新聞專輯
十八樓C座
綜合性節目「東西南北」
新聞報告
賽馬漫談
點播小說
樂苑花瓣
點播小說
秋燈夜語
夜半無人私語時
新聞報告
天氣報告
廣播完畢

商業第二台

新聞報告
祝壽祝婚節目
股市行情報導
新聞報告
天氣報告
藝員五線譜
股市行情報導
年青人時間
新聞報告
天氣報告
續播年青人時間
股市行情報導
升中會考指導
新聞報告
各行各業
市場學
重播係咁嘅喎
成功之道
隨想曲
天氣報告

十二·〇〇 新聞報告 天氣報告

麗的電視中文台

新聞及天氣報告
麗的電視劇「紫色幽靈」
「雄才偉略」片集
閃電蝙蝠俠
兒童世界
新聞簡報及節目介紹
麗的影院㈠「生死同心」周坤玲、張活游主演㈡「荒島驚魂」吳楚帆、馮寶寶主演
今時今日新聞及天氣報告
觀點與角度
蟻面超人
「網」
秀蘭歌聲處處聞
麗的電視劇「星星、月亮、太陽」
最後新聞報告
「追」
時人時事
播映完畢

麗的電視英文台

兒童世界
四小福
雙星拱照
新聞及天氣報告
觀點與角度
小型賽車大賽
春滿杏林
神威勇探
新聞報導及天氣報告
神秘之夜
烽火家庭
行政透視
全日播映完畢

無綫電視翡翠台

午間新聞
每日電影「初歸新抱」由謝賢、江雪主演
第二劇場「橫街窄巷」
新聞簡報
七彩「卡通片」
七彩「神行太保」片集
七彩「齊齊玩」
七彩「大少爺」片集
龍虎兒女
七彩「精打細算」
翡翠劇場「芸娘」
新聞及天氣報導
觀點與角度
七彩「信不信由你」
翡翠台首映之「民間傳奇」
港聞摘要
歡樂今宵
七彩「步步驚心」片集
最後新聞報導
週一影院「劍中之王」由田野、張小燕主演
午夜劇場「雙重生活」由郎話歌曼主演

杭菊花 清涼飲料

去燥解熱 美味可口 冲飲容易 常飲有益 大小批發 特價優待

台灣民生物產有限公司：九龍總店：營業時間：上午十時至下午八時半 旺角分店：營業時間：上午十時半至下午九時半 灣仔分店及北角分店：營業時間：上午十時至下午九時

招租 新樓平租 靑山道尾432號朗華達片場斜對面偉賢大厦高層新樓全層伍佰呎夙景優美二房一廳新裝修水電鐵閘齊備大厦後面有停車場月租伍佰叁拾元有意請電K四五四四

別墅登而華 環境幽雅・清靜舒適 宗旨實際・中西侍應 九龍尖沙咀樂道21號A八樓（即凱悅酒店後面）

美加歐洲簽證 特快 本公司專代辦赴星馬泰日台澳洲美加旅遊移民簽證輔導學生往海外升學世界各地平價機票指導一切手續去年經辦理成行者達數千人12年經驗歡迎查詢及委託萬豐旅運有限公司中環德輔道中173號先施大廈1211—1212室H-445027-9

中聯搬運公司 專門搬屋 香港H-627922 628973 九龍K-333560 333532 荔枝道K-632345 628647

商業

香港工科學校 彌敦道601廖創興銀行3樓3-305075★西環皇后大道西501號5-485447 灣仔軒尼詩道274號二樓5-753341★深水埗大埔道92號3-953774
◀商科語言▶ 英語會話 英語拼音 成人字母 英語初學 國語日文 速記信扎 洋行實務 簿記會計
◀工科▶ 機械繪圖 公模設計 建築繪圖 計則估價 測量力學 施工管理 廣告設計 室內設計 時裝設計 數學專科 工商管理 電視電腦 航海電報 無綫電 冷氣工程 電機工程
十一月六日、七日新班開課

招生

謎林 謎林 謎林 謎林

徵求

租售 新樓廉售 坤觀 物華街50號P八樓水電廚厠全三房廳售五萬餘交吉電話⑤454301劉洽

工商晚報 分類廣告 銷數廣 效力大 收費廉 每段 大字四個 小字卅四個 每天三元 上期收費 不折不扣 凡涉及法律性廣告，請携同身份証來本報辦理刊登手續。

洽刊處
（一）中區辦事處利源東街八號地下 電話：二式五四九五・二式壹式三八
（二）灣仔分域街十八號本報廣告部 電話：二七一九三零七・二八零七零八
（三）彌敦道壹零零號東英大廈式零壹室生記租務處
（四）旺角荔枝角道廿二號東興大廈生記租務處
（五）油蔴地上海街三壹九號
（六）九龍城周生生珠寶金行有限公司（太子道四三二號）
（七）靑山道周生生珠寶金行有限公司（靑山道三二六號）
（八）油蔴地周生生珠寶金行有限公司（彌敦道二二一號）
（九）旺角周生生珠寶金行有限公司（彌敦道七〇七號）
（十）深水埗周生生珠寶金行有限公司（大埔道四七號）
（十一）佐敦道周生生珠寶金行有限公司（佐敦道卅七號L）
（十二）紅磡周生生珠寶金行有限公司（蕪湖街九九號）
（十三）荃灣周生生珠寶金行有限公司（荃灣靑山道一九九五號C）
（十四）元朗周生生珠寶金行有限公司（元朗靑山道八七號）

恤苦憐貧 給他們幫助 給他們希望

鼻 新法中國針灸治療院 鼻科門診 彌敦道579二樓（不必電割 中國針灸 效驗非常）

醫藥 易靈脫痔 祖傳良藥 指日可癒 上門放藥 電話K七九八六二五

啟事 合衆公司 鳴謝 上海街六六一號A四樓 電話：K九四六四三五（福壽組）
5A家父林有坤逝寓所大澳新基棚33號林偉顯
1140家母林喜逝樂富邨佛教醫院張肯老街先施大厦515室（六樓）麥思瓊
嬸母李觀妹逝樂富邨佛教醫院大角咀中滙街中興樓五樓五室郭金
3A親戚梁勝德逝大口環深養院大澳吉慶后街24號棚陳學威
586B家父盧鶴逝伊利沙伯醫院橫頭磡19座二樓一〇四室盧玉華
774家母鄭二逝港中七分科醫院葵涌23座八樓三八室陳珠
257祖母李容逝樂富邨佛教醫院土瓜灣木廠街12號四樓張運
1153A家父林球光逝寓所花園街183號十四樓A座林坤題
966B家父黃天保逝伊利沙伯醫院元洲仔大馬路一五〇號棚黃有天
18A家母劉八姑逝伊利沙伯醫院

香港標準商科外文學校 教育司署立案 招十一月份新生 十一月六、七、八日開課 校址：北角英皇道425—431二、三樓全座電話：H611601
日文班 英文拼音 英語會話 成本會計 珠算 出口文件 速記 商業信扎 裁剪全科 高級會計 商業簿記 打字班 室內設計 廣告 英專班

美加國際酒吧訓練中心 一技可傍身
出國調酒及餐廳侍應 由留美加籍導師教授 實用材料有證書設備 豪華酒吧餐廳供實習 午晚班時間任擇 生報名從速 招男女 校址彌敦道291號美寶大廈五樓402室 K303724 旺角達東銀行樓上 按4字